Cuiabá/MT

Método de Estudo para Bateria

IGREJA CRISTÃ MARANATA

Marcus Quintão
marcus.icm.bateria@gmail.com

Cuiabá/MT

SUMÁRIO

INTRODUÇÃO **4**

UM POUCO DE HISTÓRIA **5**

NOTAÇÃO MUSICAL **7**

DEFINIÇÃO 8

SISTEMA DE NOTAÇÃO MUSICAL 8

PARTITURA 8

PENTAGRAMA 8

CLAVE 8

CLAVE DE PERCUSSÃO 9

LINHAS SUPLEMENTARES 9

FIGURAS RÍTMICAS, DURAÇÃO DAS NOTAS E PAUSAS 9

COMPASSOS 10

FÓRMULA DE COMPASSOS 10

COORDENAÇÃO INICIAL **11**

DICAS INICIAIS 12

Postura 13

Rebote 13

POSIÇÃO CORRETA DOS DEDOS PARA SEGURAR A BAQUETA 13

IDENTIFICAÇÃO DOS INSTRUMENTOS NA PARTITURA **15**

IDENTIFICAÇÃO DOS INSTRUMENTOS NA BATERIA **15**

EXERCÍCIOS DE COORDENAÇÃO **16**

PRIMEIRO EXERCÍCIO 18

SEGUNDO EXERCÍCIO 19

TERCEIRO EXERCÍCIO 20

QUARTO EXERCÍCIO 21

QUINTO EXERCÍCIO 22

RITMOS **23**
COUNTRY 25
VALSA 25
GUARÂNIA 26
BALADA 26
BÁSICO 27
FOX 27
VALSEADO 28
MARCHA 28
NOVO (Bossa Nova) 29
REPIQUE 30

RUDIMENTOS **31**
SINGLE STROKE ROLL (RUFO SIMPLES) 32
DOUBLE STROKE ROLL (RUFO DUPLO) 34
BUZZ ROLL (RUFO DE PRESSÃO) 35
PARADIDDLE 36
Single Paradiddle 36
Downstroke 36
Upstroke 36
Double Paradiddle 37
FLAM 38
DRAG 39

GLOSSÁRIO DE TERMOS DE BATERIA **40**
PEÇAS DA BATERIA 41
TERMOS UTILIZADOS EM ESTUDO 42

BIBLIOGRAFIA **44**

INTRODUÇÃO

Para que fomos criados, se não para amar e louvar a Deus? O aperfeiçoamento do louvor é um passo almejado por muitos instrumentistas e grupos de louvor de nossas igrejas. Um resultado eficiente não pode deixar de lado a teoria, a técnica, prática e talento.

Este Método de Bateria foi escrito para auxiliar aqueles que querem aprender, de um modo bem simples e prático, os conceitos básicos do instrumento. Não visa tornar o instrumentista um "expert" no assunto, mas trazer alguns métodos que irão auxiliar no seu desenvolvimento. Eis o que a palavra nos fala em Salmos 33: 1-4 *"Regozijai-vos no Senhor, vós justos, pois aos retos fica bem o louvor. Louvai ao Senhor com harpa, cantai-lhe louvores com saltério de dez cordas. Cantai-lhe um cântico novo; tocai bem e com júbilo. Porque a palavra do Senhor é reta; e todas as suas obras são feitas com fidelidade"*.

Que esta apostila alcance seu maior objetivo ao chegar às mãos dos irmãos que é glorificar ao Senhor por tudo o que Ele é!Para que você possa ter acesso às Partituras e aos Áudios utilizados neste Método, envie um email para Marcus.ICM.Bateria@gmail.com solicitando os arquivos; este é um email que foi criado especificamente para comunicação com os aprendizes de bateria que estarão utilizando este Método.

Os Materiais de estudos para os Rudimentos se encontram no em um canal do YouTube que criamos para lá postar os vídeos que irão esclarecer muitas dúvidas no que diz respeito à aplicação dos Ritmos, Rudimentos e Exercícios. O endereço eletrônico para o acesso aos vídeos é http://www.youtube.com/users/marcusquintao.

Todo o material utilizado para este trabalho (Partituras, Vídeos, Áudios e Livros) está localizado numa pasta compartilhada na internet a disposição do aprendiz para seu estudo no seguinte endereço http://www.4shared.com/dir/34159613/9d3c77/Bateria.html (Senha de acesso: *gracasdou*).

UM POUCO DE HISTÓRIA

Os estudiosos consideram que a voz foi o primeiro instrumento musical surgido. Seguindo esse raciocínio poderemos considerar os instrumentos percussivos, os primeiros instrumentos criados pela humanidade, uma vez que, batendo seus bastões ou os próprios pés no chão ou em pedras e madeiras, os homens da Antigüidade já marcavam o ritmo para as danças e cerimônias religiosas e até se comunicavam por esse meio. Os primeiros tambores provavelmente consistiam em um pedaço de tronco de árvore oco (furado). Estes troncos eram cobertos nas bordas com a pele de algum réptil ou couro de peixe e eram percutidos com as mãos.

Os tambores mais antigos descobertos em escavações arqueológicas pertencem ao período Neolítico. Um tambor encontrado numa escavação da Moravia foi datado de 6000 anos antes de Cristo. Na Mesopotâmia foram encontrados pequenos tambores (tocados tanto verticalmente quanto horizontalmente) datados de 3000 anos antes de Cristo. Tambores com peles esticadas foram descobertos dentre os artefatos Egípcios, de 4000 anos antes de Cristo. A diversidade de instrumentos percussivos é quase incontável: são bongôs, tímpanos, tamborins, pandeiros, congas, entre outros.

No começo dos anos 1900, bandas e orquestras tinham de dois a três percussionistas cada. Um tocava o bumbo, outro tocava a caixa e o outro tocava os blocos de madeira e fazia os efeitos sonoros. Mas com a invenção do pedal todas essas pessoas se tornaram desnecessárias.

O primeiro pedal prático foi inventado em 1910 por, Willian F. Ludwig, que criou o primeiro modelo de madeira e logo depois, com o aumento da procura, passou a desenvolver junto com seu cunhado, Robert Danly, o modelo do pedal em aço que foi vendido para milhares de bateristas e serviu de base para criação dos modelos mais avançados que temos hoje.

Outra invenção aparentemente simples que possibilitou o surgimento da bateria foi a estante para caixa, que antes os bateristas usavam cadeiras para apoiá-las ou dependurava nos ombros com uso de correias.

Uma vez que pedais e suportes para caixas práticos se tornaram disponíveis, um único baterista poderia executar o trabalho antes feito por três. E assim nasceu a bateria – ou “trap set” como foi chamada inicialmente.

Naquela época, usava-se bumbo, caixa, ton-ton e prato. O Chimbal só foi introduzido a bateria por volta de 1930. Naquela época, a bateria tinha pouca posição de destaque, o máximo que podia fazer era marcar o tempo! Essa concepção só foi mudada, graças a um baterista chamado Gene Krupa (imagem ao lado), que inovou a forma de se tocar bateria.

Hoje, em evolução constante, a bateria recebe cada vez mais atenção de fábricas e engenheiros, que pesquisam junto aos bateristas para desenvolver o melhor modelo de cascos, baquetas, ferragens e pratos. As inúmeras fábricas crescem a cada dia no mundo e no Brasil e nós como admiradores desse instrumento devemos estar atualizados com essa evolução, buscando a cada dia conhecer um pouco mais sobre ele.

CURIOSIDADE: A expressão em Inglês “Drum Kit” significa Bateria em português; “Drum” significa tambor e “Kit” significa conjunto, ou seja, conjunto de tambores ou Bateria; o “Drummer” significa “Baterista”.

Não existe um padrão exato sobre como deve ser montado o conjunto dos elementos de uma bateria, sendo que, o estilo musical é por muitos, indicado como uma das maiores influências perante o baterista no que respeita à disposição dos elementos, sendo que, a preferência pessoal do músico ou as suas condições financeiras ou logísticas.

A adição de tom-tons, vários pratos, pandeirolas, gongos, blocos de madeira, canecas, (pads) eletrônicos devidamente ligadas a samplers, ou qualquer outro acessório de percussão (ou não) podem também fazer parte de algumas baterias, de forma a serem produzidos diversos sons que se encontrem mais de acordo com o gosto pessoal dos músicos.

Alguns bateristas, tais como Neil Peart, Mike Portnoy ou Terry Bozzio, elaboraram conjuntos de bateria fora do normal, utilizando-se de diversos elementos, tais como roton-tons, gongos ou tom-tons afinados em correspondência com notas musicais, possibilitando ao baterista, para além da execução rítmica, contribuir melodicamente para a música. A década de 80 foi prolífica no surgimento destes conjuntos fora do normal, apreciados pelos amantes da bateria, um pouco por todo o mundo.

Hoje em dia, o aparecimento de novas técnicas e maneiras de encarar o instrumento, permite com que ele continue em evolução e exija cada vez mais dedicação por parte de seus praticantes.

NOTAÇÃO MUSICAL

NOTAÇÃO MUSICAL

DEFINIÇÃO

Notação musical é o nome genérico de qualquer sistema de escrita utilizado para representar graficamente uma peça musical, permitindo a um intérprete que a execute da maneira desejada pelo compositor ou arranjador. O sistema de notação mais utilizado atualmente é a partitura. Diversos outros sistemas de notação existem e muitos deles também são usados na música moderna.

SISTEMAS DE NOTAÇÃO MUSICAL

O elemento básico de qualquer sistema de notação musical é a nota, que representa um único som e suas características básicas: duração e altura. Os sistemas de notação também permitem representar diversas outras características, tais como variações de intensidade, expressão ou técnicas de execução instrumental.

PARTITURA

É uma representação escrita de música padronizada mundialmente, e também o sistema de notação musical mais usado. Tal como qualquer outro sistema de escrita, dispõe de símbolos próprios (notas musicais) que se associam a sons.

PENTAGRAMA

Ou simplesmente pauta é um conjunto de cinco linhas paralelas, horizontais e equidistantes (mesma distância) formando quatro espaços entre elas. As linhas e os espaços são contados de baixo para cima. As notas são escritas nas linhas e nos espaços, em sequência alternada: uma linha, um espaço.

Exemplo: 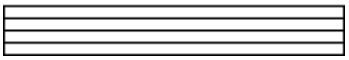

CLAVE

É um sinal que, colocado no início do pentagrama, dá nome às notas. Ou seja, atribuem notas específicas a linhas e espaços determinados.

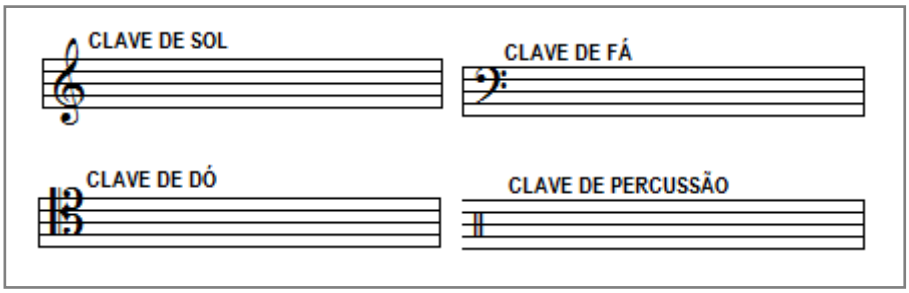

CLAVE DE PERCUSSÃO

Esta clave não tem o mesmo uso das demais. Sua utilização não permite determinar a altura das linhas e espaços da pauta. Serve apenas para indicar que a clave será utilizada para representar instrumentos de percussão de altura não determinada, como uma bateria, um tambor ou um conjunto de congas. Neste caso as notas são posicionadas arbitrariamente na pauta, indicando apenas as alturas relativas.

Por exemplo em uma Bateria, o bumbo pode ser representado na primeira linha por ser o tambor mais grave e um chimbal pode estar em uma das linhas mais altas por se tratar de instrumento mais agudo. Os instrumentos de percussão afináveis (xilofone, vibrafone, marimba, glockenspiel) utilizam notação com as claves melódicas. Os tímpanos por exemplo são escritos na clave de fá.

Como estamos estudando sobre Bateria, não há necessidade de entrarmos nas definições e usos das outras claves que representam os demais instrumentos e também para uso de vozes como em um grupo de Louvor por exemplo.

LINHAS SUPLEMENTARES

Uma linha suplementar é uma pequena linha que amplia a pauta quando o espaço para notas acaba. Com a linha suplementar desenhada, podemos colocar o toque do Chimbal, do Prato de Ataque ou o de Condução por exemplo.

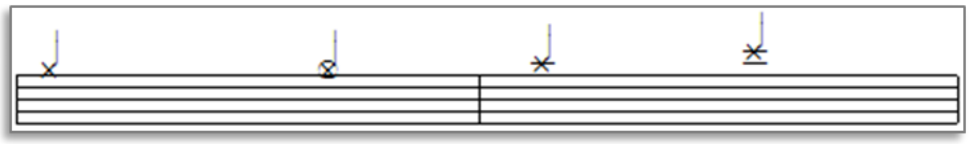

FIGURAS RÍTMICAS. DURAÇÃO DAS NOTAS E PAUSAS

A duração de tempo que uma nota é tocada, em proporção às demais, é definida pelo valor, que é indicado pelo desenho da nota.

Os valores das notas e pausas são definidos por um número fracionário, a nota Semibreve por exemplo tem o valor de número 1 (um).

Figuras de Notas são figuras que indicam a duração dos sons.

Figuras de Pausas são figuras que indicam a duração dos silêncios.

NOTAS	PAUSAS	NOME	VALOR (Tempos)
𝅝	𝄻	Semibreve	1/1
𝅗𝅥	𝄼	Mínima	1/2
𝅘𝅥	𝄽	Semínima	1/4
𝅘𝅥𝅮	𝄾	Colcheia	1/8
𝅘𝅥𝅯	𝄿	Semi-Colcheia	1/16
𝅘𝅥𝅰	𝅀	Fusa	1/32

		Semi-Fusa	1/64

COMPASSOS

Compasso é uma unidade métrica formada de tempos agrupados em porções iguais. Linhas verticais (|) chamadas barras de compasso ou travessões, dividem a pauta em compassos.

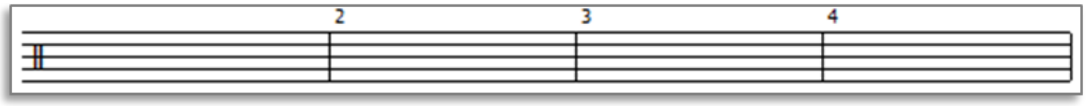

A pauta acima foi dividida em 04 compassos.

FÓRMULA DE COMPASSO

A fórmula de compasso é uma fração que define a quantidade e o tipo das notas que cada compasso pode conter. A fórmula de compasso é chamada também de signo de compasso.

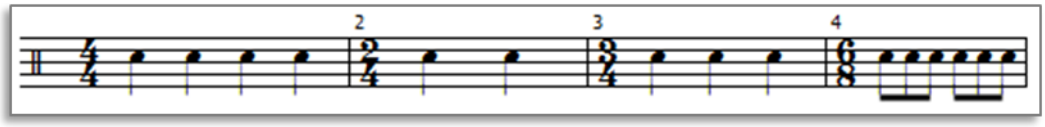

No exemplo acima, o primeiro compasso é um compasso 4/4 (leia-se “quatro por quatro”), e o segundo, um compasso 2/4 (“dois por quatro”) e assim em diante.

O primeiro compasso 4/4, contém quatro notas semínimas; o segundo compasso 2/4, contém duas semínimas; o terceiro compasso 3/4, contém três semínimas; e por fim o quarto compasso 6/8, contém seis colcheias.

Na fórmula de compasso, o numerador indica a quantidade de notas que cabem em cada compasso, enquanto o denominador indica o tipo das notas, ou seja, o valor da unidade de tempo. Analisemos o compasso 6/8. O numerador (6) indica que teremos 06 unidades de tempo. Enquanto o denominador (8) indica que a unidade de tempo terá o valor 1/8, ou seja, a Colcheia. Isto significa que teremos 6 colcheias em cada compasso.

Para facilitar o entendimento, usa-se sempre o denominador para verificar qual nota usar (verificar na tabela de Notas) e o numerador para identificar quantas notas terão no compasso.

COORDENAÇÃO INICIAL

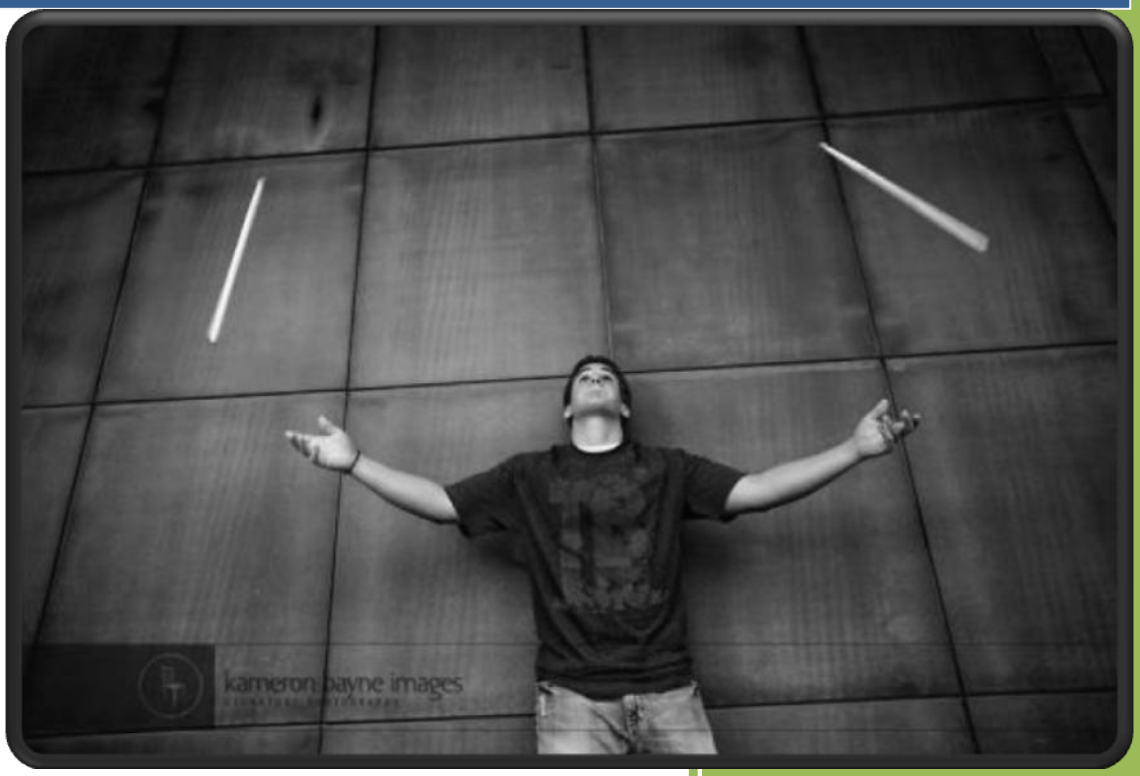

COORDENAÇÃO INICIAL

Muitas pessoas são naturalmente coordenadas. Algumas são mais coordenadas que outras. Alguns de nós apenas têm que praticar um pouco mais. Mas não importa o quanto natural você é quando toca bateria, a coordenação entre mãos e pés é algo que você sempre terá que trabalhar (praticar).

Separamos 05 Exercícios de Coordenação motora para auxiliar no aprendizado do instrumento. Segue abaixo uma legenda para auxiliar nos exercícios:

- D =Toque com a mão Direita na Caixa
- E =Toque com a mão Esquerda na Caixa
- D/E =Toque com a mão Direita e a Esquerda juntas na Caixa

Cada exercício possui três partes de aprendizado (com exceção do quarto exercício), uma com notas semínimas, colcheias e por fim Semi-Colcheias, deixando os exercícios com velocidade de tempo lenta, média e rápida respectivamente; em cada parte, os toques são os mesmos, apenas mudando o tempo das notas entre eles, isso se chama "Estudo Linear".

É importante lembrar que cada exercício possui um arquivo de áudio referente ao mesmo (\\Bateria\Exercícios).

Uma vez que você está trabalhando os exercícios, não se preocupe se não conseguir de primeira, para seu consolo dificilmente alguém consegue. O baterista nunca pode dizer "eu não consigo", mas sim dizer "eu não consigo AINDA".

Estaremos vendo também os Rudimentos que são frases percussivas para o toque de Caixa ou Bumbo (quando usa-se pedal Duplo). Consistem em 16 séries de toques (e dezenas de variações) que são estudadas e memorizadas até sua execução automática; hoje tem-se por definição mundial cerca de 40 Rudimentos. Os rudimentos mais utilizados são o Buzz Roll (Rufo de pressão); o Single Stroke Roll (Rufo simples), o Double Stroke Roll (Rufo duplo); o Five Stroke Roll (Rufo de 5 toques); o Flam, o Drag e o Paradiddle.

Todo exercício, rudimento, frase ou ritmo pode ser trabalhado e exercitado por qualquer baterista; e aqui vão algumas dicas básicas:

- ✓ Comece os exercícios de forma lenta, pois assim você conseguirá visualizar e estudar cada batida;
- ✓ Acelere aos poucos; você não precisa sair tocando rápido, mas devagar e ir acelerando;
- ✓ Divida os membros; Exemplo: se um ritmo usa o Bumbo, Chimbal e Caixa, use primeiramente o Bumbo e a Caixa, depois elimine a Caixa e acrescente o Chimbal; só então, quando estiver tocando tranquilamente o mesmo, junte todos e tente novamente.

DICAS INICIAIS

Ser bom em alguma coisa (especialmente em Bateria), geralmente não é fácil. Isso pode, às vezes, ser frustrante porque sua cabeça quer tocar coisas que seus músculos não conseguem. É aí que entra a paciência e a dedicação. Às vezes, você precisa repetir exaustivamente um exercício até que ele fique correto. Se você quer ficar bom, tem que PRATICAR!

Um erro comum dos bateristas iniciantes e autodidatas é ignorar o modo correto de se segurar as baquetas. Como o ato de segurar um objeto é bastante natural, as baquetas acabam sendo seguradas como uma haste qualquer. Ao se tocar sem a empunhadura adequada, conhecida como "pegada" ou “grip” em inglês, o candidato a baterista acaba realizando movimentos que consomem muita energia e pode eventualmente acabar sofrendo lesões nos punhos ou nos braços devido à sobrecarga exercida sobre os músculos e articulações. Uma pegada correta é essencial para um bom desempenho ao se tocar bateria. A princípio, a adoção da pegada correta pode parecer meio antinatural, mas com o treino, passa a ser automático segurar adequadamente a baqueta.

A série de vídeos em anexo que acompanham esta apostila (\\Bateria\Vídeos Grip\) explica com detalhes uma forma bastante pessoal de fazer a pegada, a partir de estudos de postura, e de certa forma, mais voltada para o baterista de nível básico/intermediário. Vamos explicar algumas formas mais simples de segurar suas baquetas. Tenha em mente que existem modos corretos e incorretos de segurar as baquetas. Ao estudar, fique atento para não segurar as baquetas de modo incorreto. Entre os modos corretos, não existe um modo que seja melhor que outro. Cada pegada possui características próprias, e cada baterista deve escolher sua pegada favorita para estudar e tocar. Com o tempo, é aconselhável estudar com as pegadas menos confortáveis.

POSTURA: Você deve gastar algum tempo para ajustar o banco e a Caixa numa posição confortável, que permita que você mantenha os braços e ombros completamente relaxados e a coluna reta. Na hora de comprar seu banquinho, não economize dinheiro. Escolha um modelo que ofereça maiores opções de regulagem. Não use cadeiras! As cadeiras são geralmente muito baixas e não permitem uma posição confortável da coluna (evite lesões e esforços desnecessários!).

REBOTE: Vamos começar com o conceito de rebote (Rebound Strokes). Se você jogar uma bola de "ping-pong" numa mesa, ela vai completar uma série de "pulos", até que perca a força. Para sustentar o movimento da bola, temos que golpeá-la novamente. Na bateria, a "pele" do instrumento se encarrega de fazer o rebote (retorno da baqueta). Quanto mais forte você golpear a pele, mais alto será o retorno da baqueta.

Vamos fazer uma experiência - mantenha sua mão direita aberta e com os músculos relaxados. Agora faça um movimento para os lados como se estivesse dando "tchau". Faça o mesmo movimento, porém, com a mão fechada. Perceba como o movimento ficou "duro", tenso. Quanto mais tensão você aplicar, mais lentos serão os movimentos e conseqüentemente as batidas (notas). Permaneça relaxado e use os movimentos dos pulsos e dedos, não dos braços.

POSIÇÃO CORRETA DOS DEDOS PARA SEGURAR A BAQUETA

É importante uma posição correta dos dedos, pulsos, antebraços e braços ao segurar a baqueta; para conseguirmos controlar o rebote e aplicarmos os movimentos de upstroke, downstroke e tap, assim como o flam e todos os outros movimentos usados na execução da bateria.

- ✓ **1º PASSO:** Segure a baqueta com o polegar e o indicador. Cada modelo de baqueta possui peso e dimensões diferentes. Por isso você deve descobrir o "ponto de equilíbrio" da baqueta, tocando na caixa e procurando obter o maior número de rebotes possível.
- ✓ **2º PASSO:** Agora feche a mão, fazendo com que os três dedos restantes encostem na baqueta sem agarrá-la. Apertar demasiadamente a baqueta apenas provoca tensão, o que trará dificuldades ao tocar os Rufos e notas fantasma (Gosth Notes).
- ✓ **3º PASSO:** Para a mão esquerda simplesmente repita os mesmos conceitos da mão direita.

Veja a pegada em vários ângulos:

De acordo com os exercícios e a dedicação do baterista, o mesmo aprende a transitar entre as diferentes pegadas, de modo a aproveitar seus respectivos pontos fortes conforme a música pede. As pegadas mais comuns são a francesa (French Grip), alemã (German Grip), americana (American Grip) e tradicional (Traditional Grip). As pegadas francesa, alemã e americana se baseiam no conceito "pinça e mola": a baqueta é presa em uma pinça feita entre a polpa do polegar e a lateral da falange média do dedo indicador. A "mola" é executada com a flexão dos dedos médio, anular e mínimo.

- GG: Germany Grip - Pegada Alemã
- FG: French Grip - Pegada Francesa
- AG: American Grip - Pegada Americana
- TG: Traditional Grip - Pegada Tradicional

Observação: A pegada TG é a unica que não faz parte do Matched Grip (Pegadas Equivalentes), as outras englobam a mesma técnica. Vejam nos vídeos (\\Bateria\Vídeos Grip\).

IDENTIFICAÇÃO DOS INSTRUMENTOS NA PARTITURA

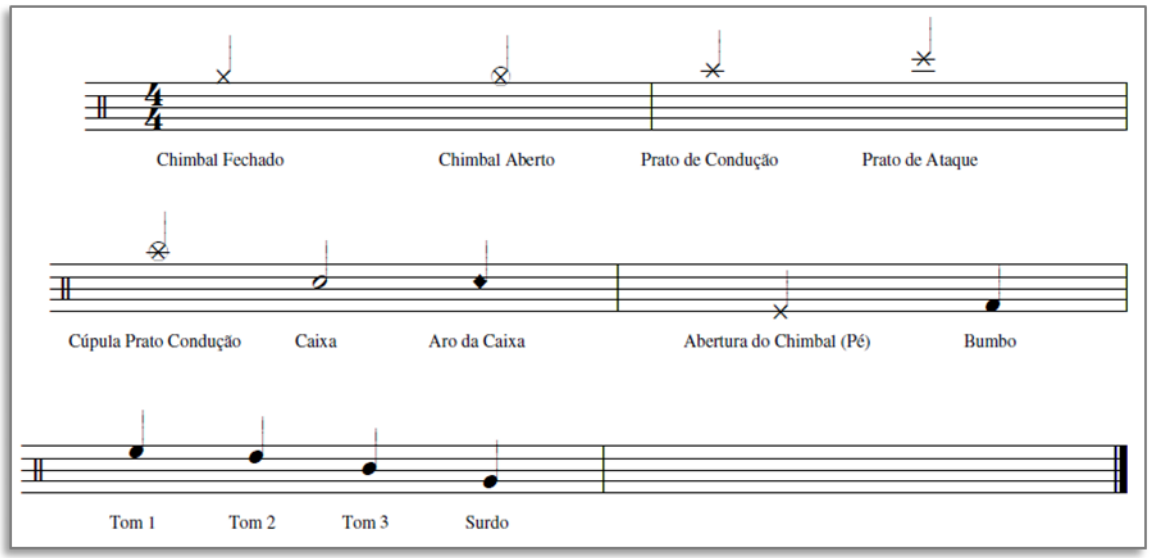

IDENTIFICAÇÃO DOS INSTRUMENTOS NA BATERIA

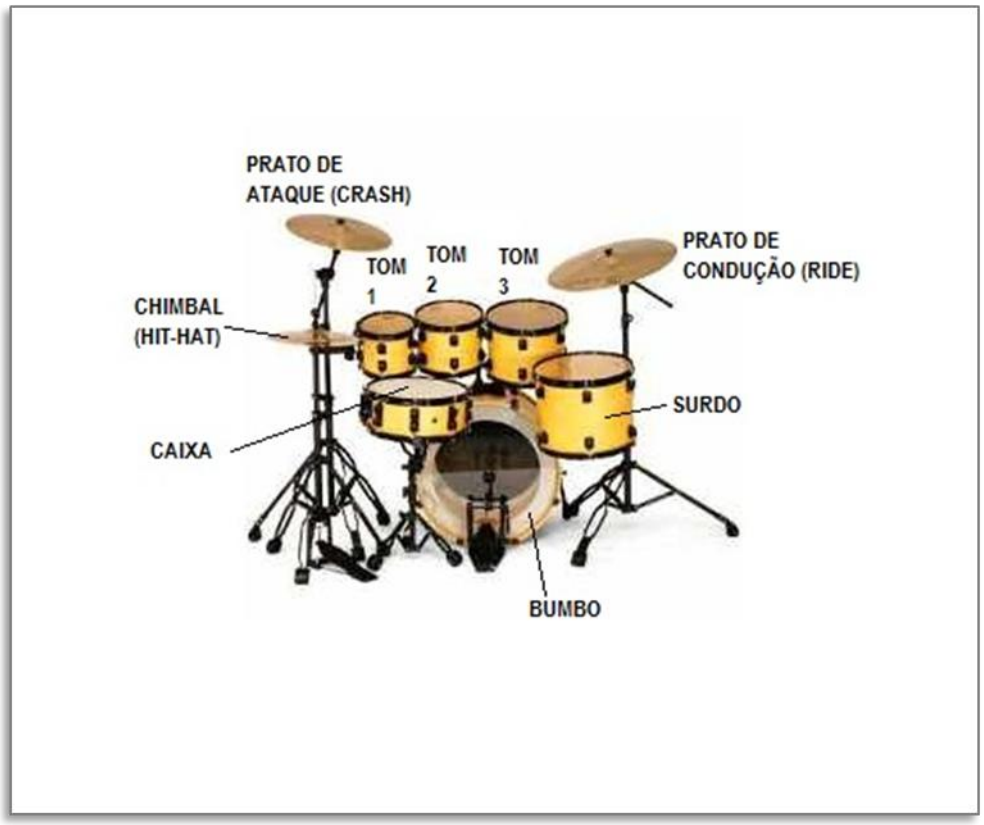

EXERCÍCIOS

EXERCÍCIOS DE COORDENAÇÃO

Estes exercícios foram formulados simplesmente para que o baterista tenha uma coordenação inicial e exercite seu cérebro a trabalhar de forma diferente com cada membro de seu corpo (Pernas e Braços), pois aí está o segredo de um bom baterista, ele tem facilidade em tocar as notas de um ritmo com a mão esquerda, outras notas com a mão direita e tocar, em outro ritmo, com as notas para os pés, por exemplo.

Muitos dos que me procuraram para aprender bateria já vinham com um conceito pré-formado sobre si mesmos e diziam: "Não vou conseguir pois não tenho coordenação!". Mas, como já citamos, não existe nada que não consigamos fazer ou tocar na bateria e sim, existe aquilo que não conseguimos fazer ou tocar **AINDA**. Isso quer dizer que, qualquer aprendiz conseguirá tocar um ritmo, ou ainda uma frase com um estudo linear do mesmo **praticando** tudo várias vezes, primeiro lentamente e depois acelerando até o ponto que desejar. O que fica de ensino então para os iniciantes é que através de dedicação a um determinado ritmo, sempre se chegará ao resultado esperado!

Com este objetivo é que os exercícios foram criados; para auxiliar o iniciante neste começo, onde estará exercitando sua coordenação motora e aprendendo a controlar cada membro individualmente.

Os exercícios estão divididos em três partes cada um, sendo que, cada parte é tocada com notas diferentes indicando a duração entre as notas de cada parte do exercício:

- Primeira parte – notas em Semínimas (1/4)
- Segunda parte – notas em Colcheias (1/8)
- Terceira parte – notas em Semi-Colcheias (1/16)

Ser bom em alguma coisa (especialmente em Bateria), geralmente não é fácil. Isso pode, às vezes, ser frustrante porque sua cabeça quer tocar coisas que seus músculos não conseguem. É aí que entra a paciência e a dedicação. Às vezes, você precisa repetir exaustivamente um exercício até que ele fique correto. Se você quer ficar bom, tem que PRATICAR! *www.batera.com.br*

PRIMEIRO EXERCÍCIO

(Arquivo de áudio: \\Bateria\Exercicios\01 - Exercícios de Coordenação.mid)

Observação: *Assumir a seguinte postura na bateria – mãos Esquerda e Direita na Caixa. O áudio não vai estar muito claro quando tocar as duas mãos juntas (D/E) por se tratar de um mesmo instrumento na Bateria, a Caixa.*

PARTE 01: Variações somente para as mãos com Semínimas (1/4)

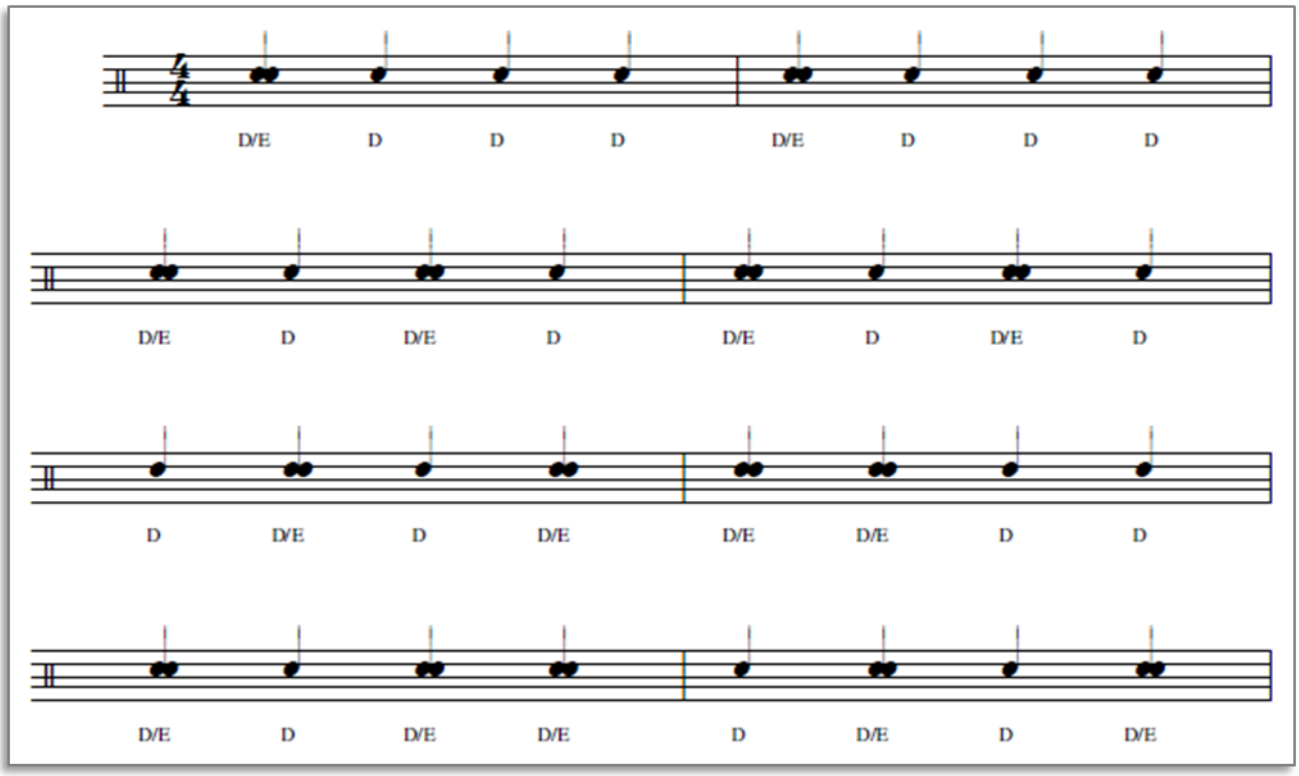

PARTE 02: Variações somente para as mãos com Colcheias (1/8)

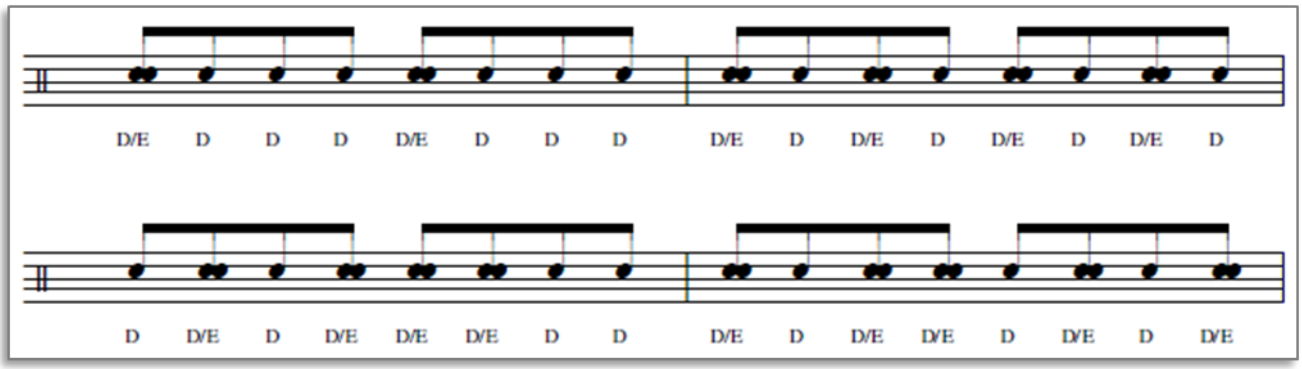

PARTE 03: Variações somente para as mãos com Semi-Colcheias (1/16)

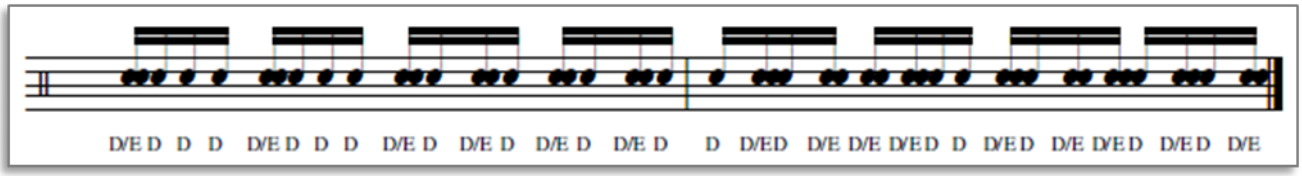

SEGUNDO EXERCÍCIO

(Arquivo de áudio: \\Bateria\Exercicios\02 - Exercícios de Coordenação.mid)

Observação: *Assumir a seguinte postura na bateria – mãos Esquerda e Direita na Caixa e o pé direito no pedal do Bumbo.*

PARTE 01: Variações para os pés (Bumbo) e mãos com Semínimas (1/4)

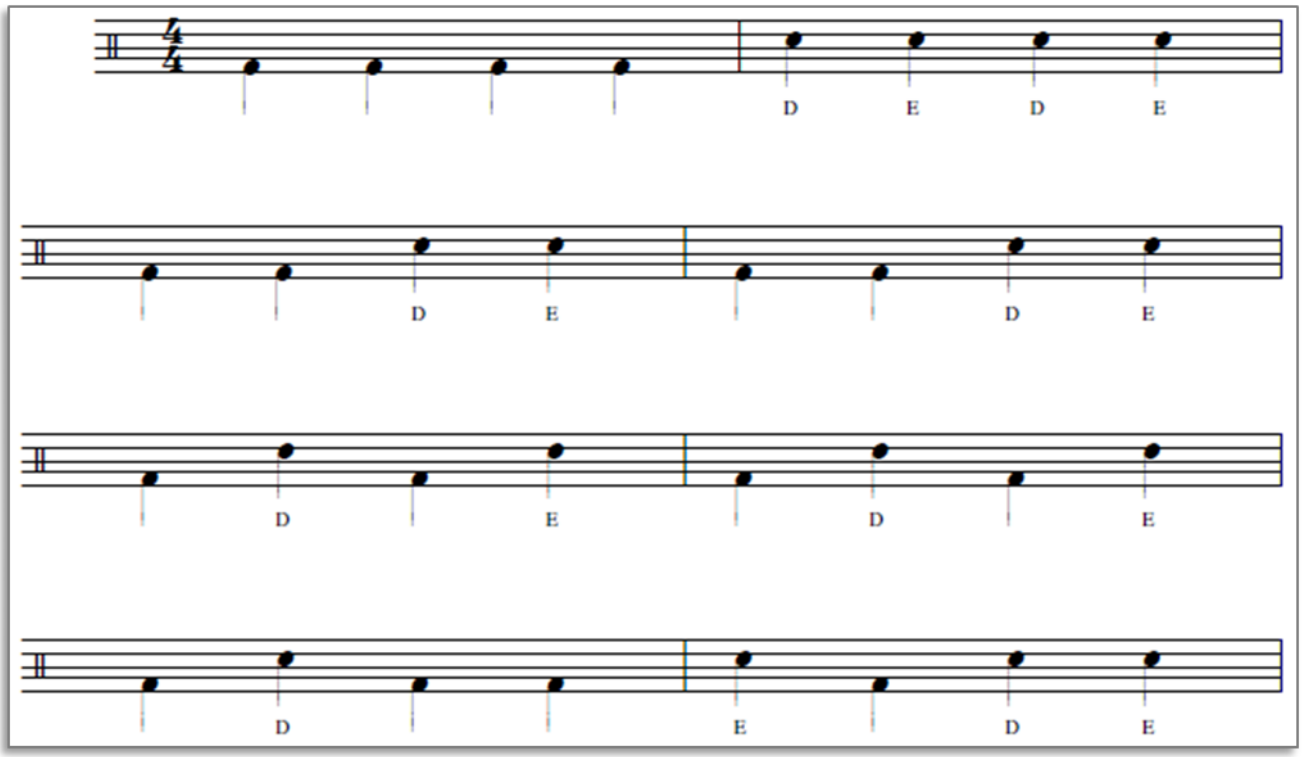

PARTE 02: Variações para os pés (Bumbo) e mãos com Colcheias (1/8)

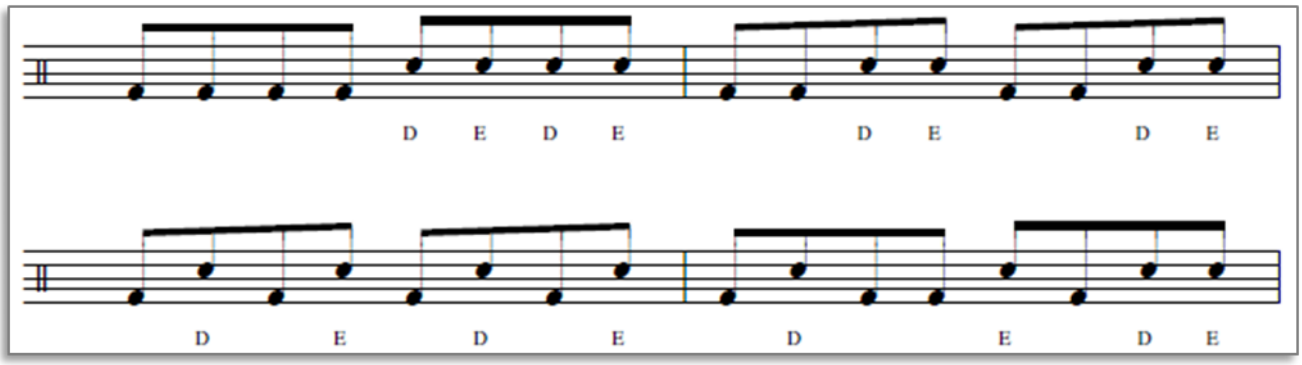

PARTE 03: Variações para os pés (Bumbo) e mãos com Semi-Colcheias (1/16)

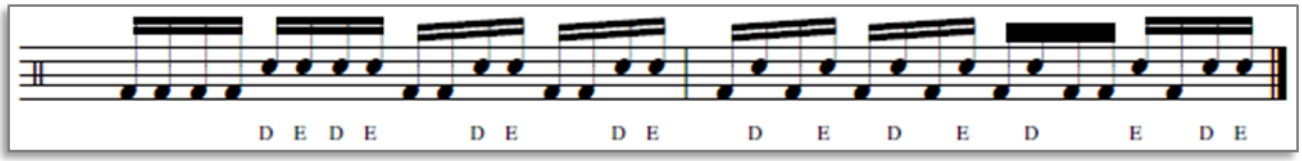

TERCEIRO EXERCÍCIO

(Arquivo de áudio: \\Bateria\Exercicios\03 - Exercícios de Coordenação.mid)

Observação: *Nota-se que este terceiro exercício é semelhante ao Segundo Exercício com a diferença que agora nós assumiremos a postura completa de se tocar a Bateria, com a mão direita para os pratos do Chimbal, a mão esquerda para a caixa, o pé direito para o pedal do Bumbo e o pé esquerdo para o pedal do Chimbal.*

PARTE 01: Variações para os pés (Bumbo e Chimbal) e mãos com Semínimas (1/4)

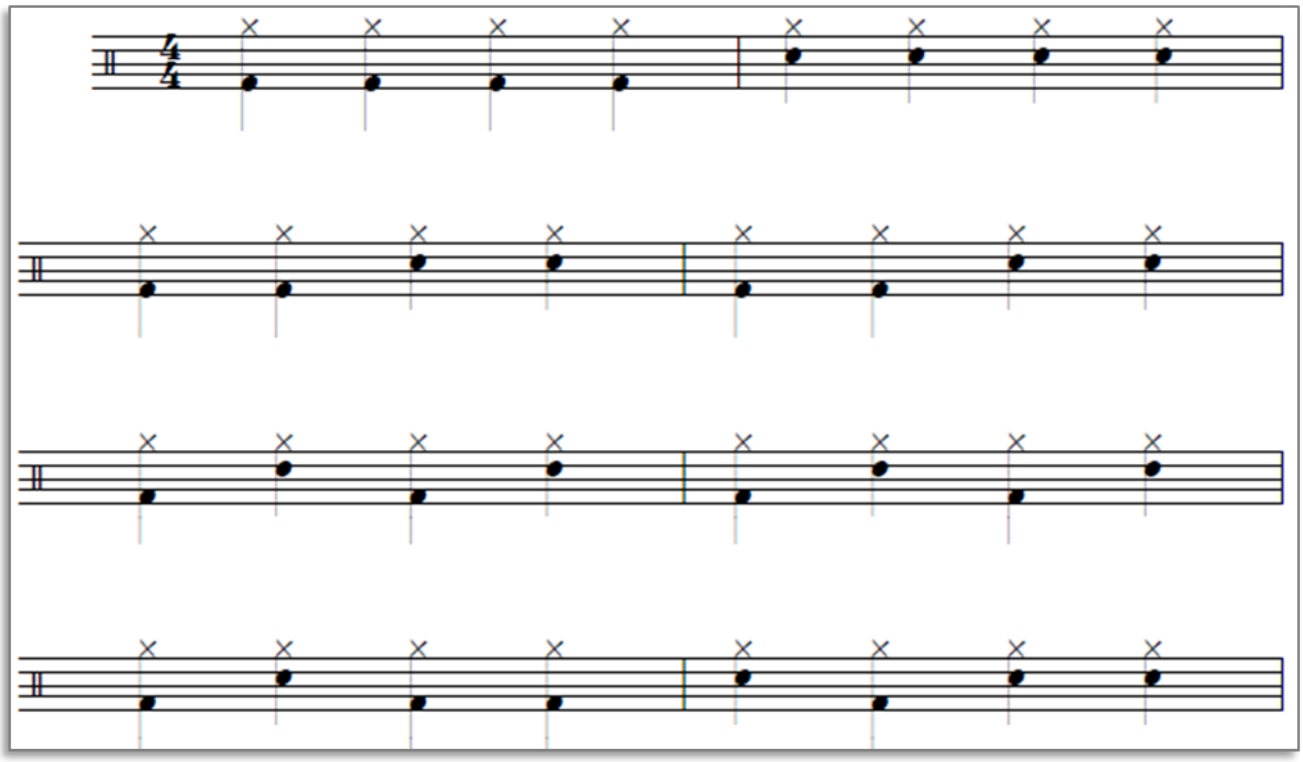

PARTE 02: Variações para os pés (Bumbo e Chimbal) e mãos com Colcheias (1/8)

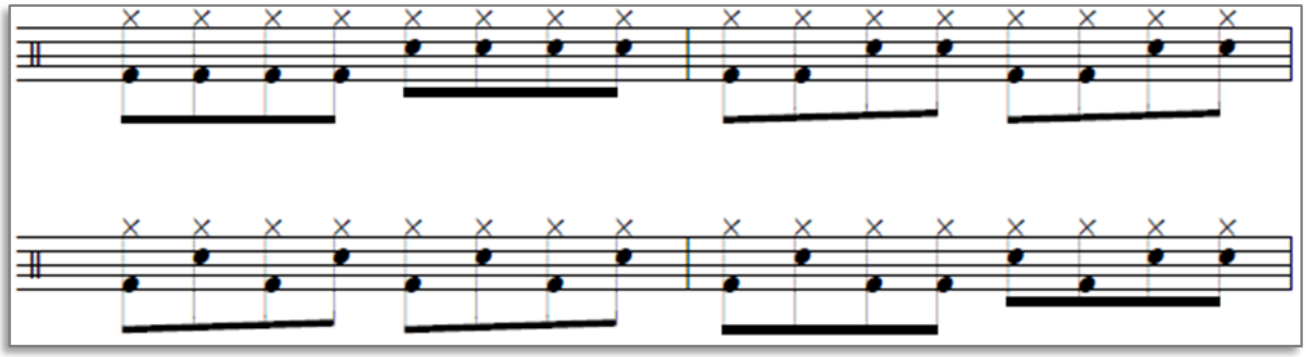

PARTE 03: Variações para os pés (Bumbo e Chimbal) e mãos com Semi-Colcheias (1/16)

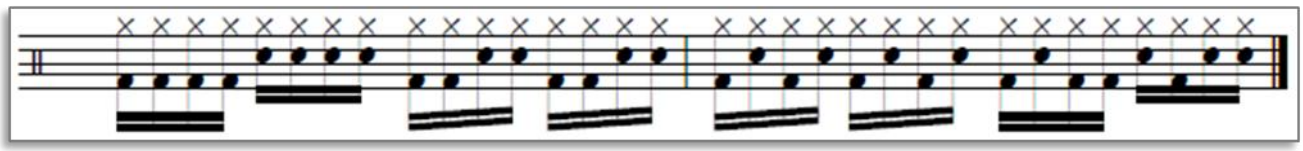

QUARTO EXERCÍCIO

(Arquivo de áudio: \\Bateria\Exercicios\04 - Exercícios de Coordenação.mid)

Observação: *Neste exercício é feito um rodízio entre o tempo das Notas com a mão direita no Chimbal, a mão esquerda na Caixa e o Pé direito no Bumbo; não há variações de Notas acelerando os toques como nos outros exercícios, mas somente o rodízio entre os membros. Observem que é trabalhado em cada membro notas em Semínimas, Colcheias e Semi-Colcheias em momentos diferentes.*

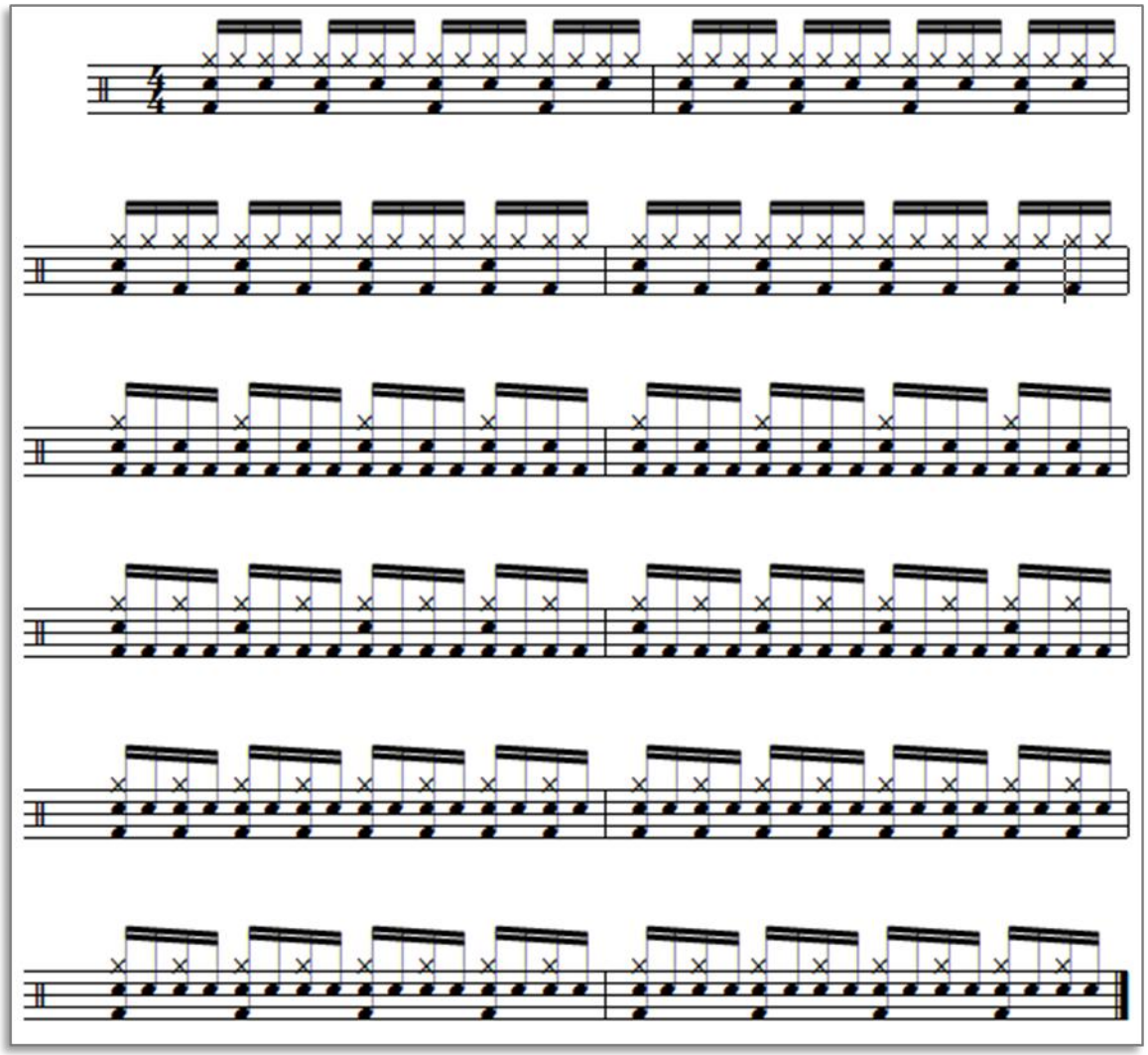

QUINTO EXERCÍCIO

(Arquivo de áudio: \\Bateria\Exercicios\04 - Exercícios de Coordenação.mid)

Observação: *Neste exercício são feitas variações fora do tempo das notas com o Bumbo e a Caixa.*

PARTE 01: Variações fora da marcação do Chimbal com Semínimas (1/4)

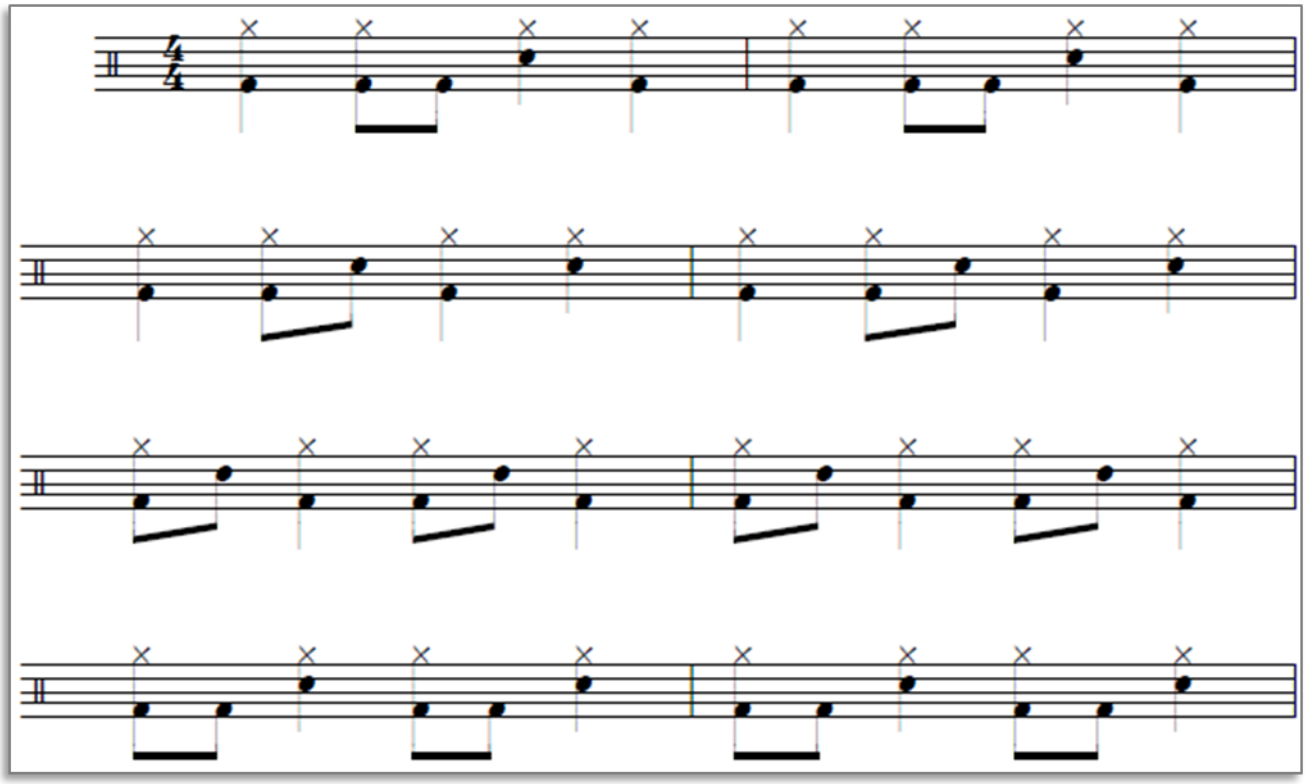

PARTE 02: Variações fora da marcação do Chimbal com Colcheias (1/8)

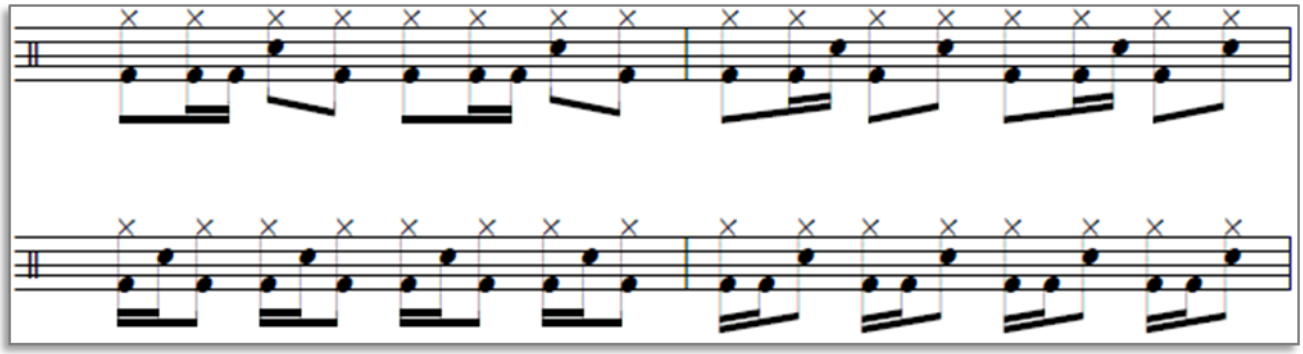

PARTE 03: Variações fora da marcação do Chimbal com Semi-Colcheias (1/16)

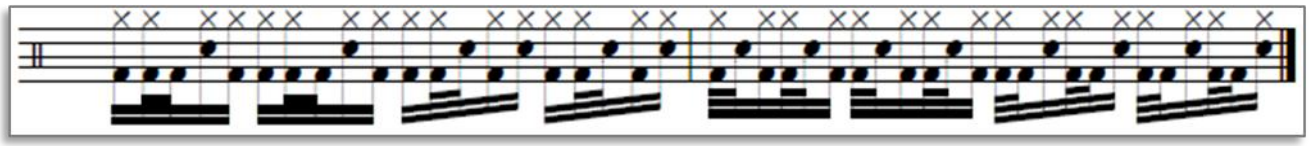

RITMOS

RITMOS

Manter um ritmo sólido é o elemento mais importante para a execução da bateria, não importando se é um padrão rítmico simples ou complexo, e nem o andamento que está sendo executado.

A maneira pela qual o Tempo é percebido, é também muito importante. *Ed Soph*, um grande baterista e professor, diz que *"um andamento consistente é produzido por notas e pausas colocadas exatamente cada uma nos seus respectivos lugares. As pausas ou silêncios entre as notas devem ser percebidas, assim como as notas que são tocadas"*. Isto é uma questão de treino, aprender a perceber os intervalos existentes entre as notas.

Trabalhar com um Metrônomo ou um Sequenciador pode ser de grande benefício neste processo de aprendizagem. Tocar os padrões rítmicos até obter um bom "feel" pode ser um tanto tedioso, mas é compensador. Gravar a si mesmo para observar os erros de andamento é também muito útil. A falta de concentração também é um fator que influencia na variação do andamento. Vejamos agora, algumas sugestões para a prática dos Ritmos:

- ✓ Pratique com um Metrônomo ou Sequenciador;
- ✓ Esteja certo de que cada exercício foi praticado lentamente no começo. Comece com 60bpm, então aumente gradativamente o andamento chegando a 100bpm ou 120bpm;
- ✓ Pratique cada ritmo por 05 minutos sem interrupção, mantendo um groove constante. Enquanto toca, focalize cada membro e relaxe, lembrando-se que a tensão inibe a execução.
- ✓ Sem tocar nenhuma nota, mentalize o que cada membro tem que fazer, esteja certo da função de cada um e como eles irão contribuir para a formação do groove completo.

Isto é uma das coisas mais importantes a fazer para o desenvolvimento da coordenação. Se você está tendo problemas para coordenar suas mãos e pés, uma ótima coisa a se lembrar é que coordenação é basicamente organização.

Pratique cada Ritmo prestando atenção às notas. Quando houver Ritmos com Manulações que você nunca viu, procure dominá-las primeiro individualmente, depois você as aplica em conjunto.

Aqui consta o básico dos principais ritmos que são tocados hoje na Igreja Cristã Maranata, são eles: Country, Valsa, Guarânia , Balada, Básico, Fox, Valseado, Marcha, Novo e Repique.

Os ritmos foram colocados em ordem de dificuldade crescente segundo a experiência que temos tido através do ensino dos mesmos na Igreja.

Uma dica importante sobre o ritmo Guarânia é que o mesmo é tocado com a junção de outros dois ritmos, o Country e o Valsa com o acréscimo de uma nota no Chimbal como veremos na partitura.

COUNTRY

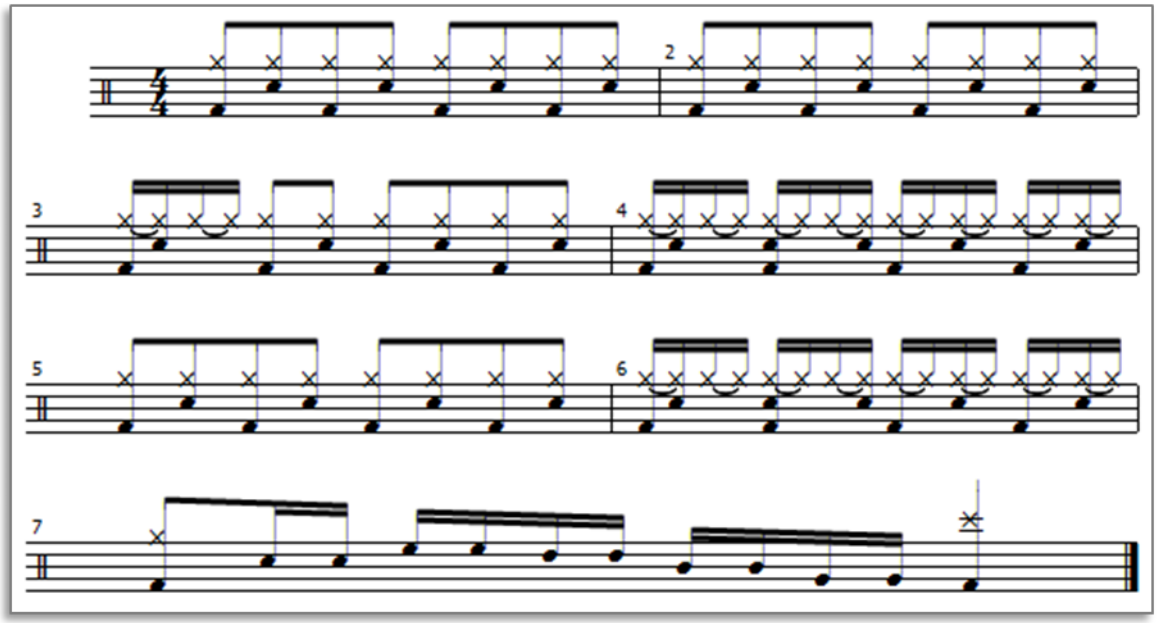

VALSA

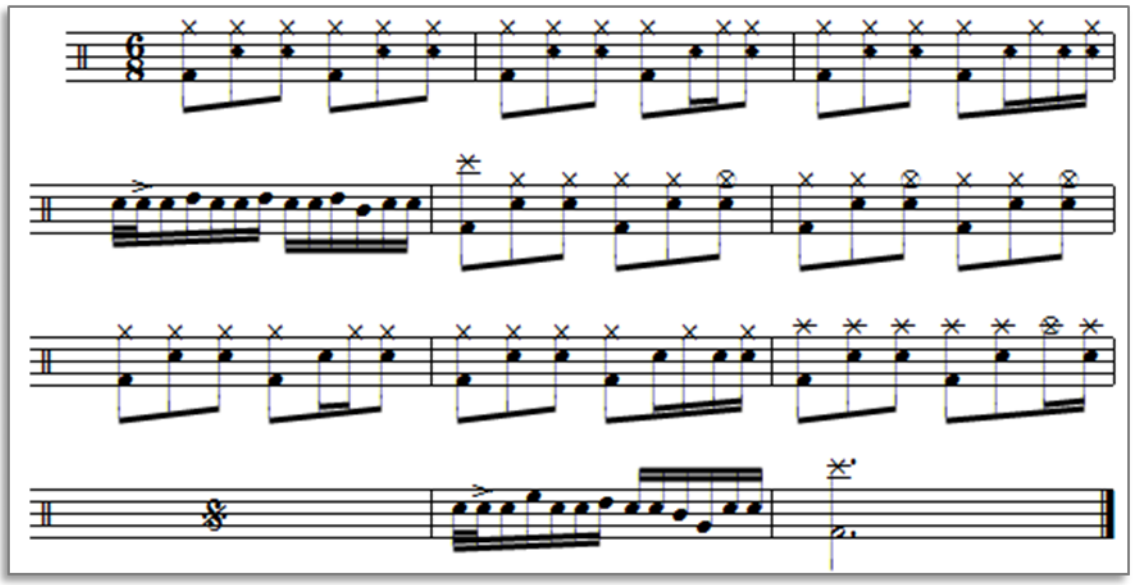

GUARANIA

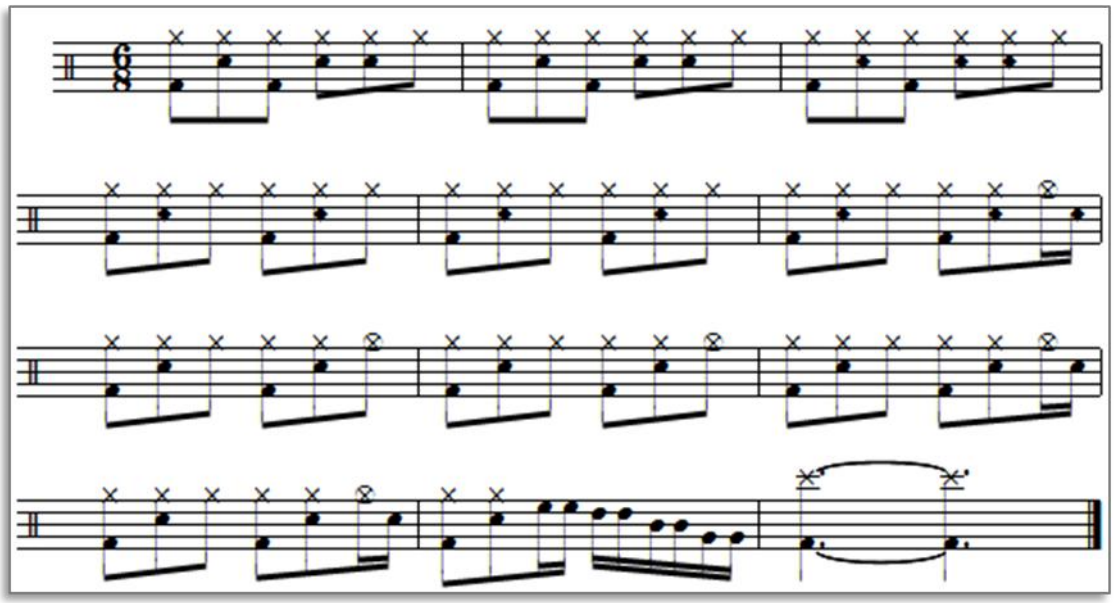

BALADA

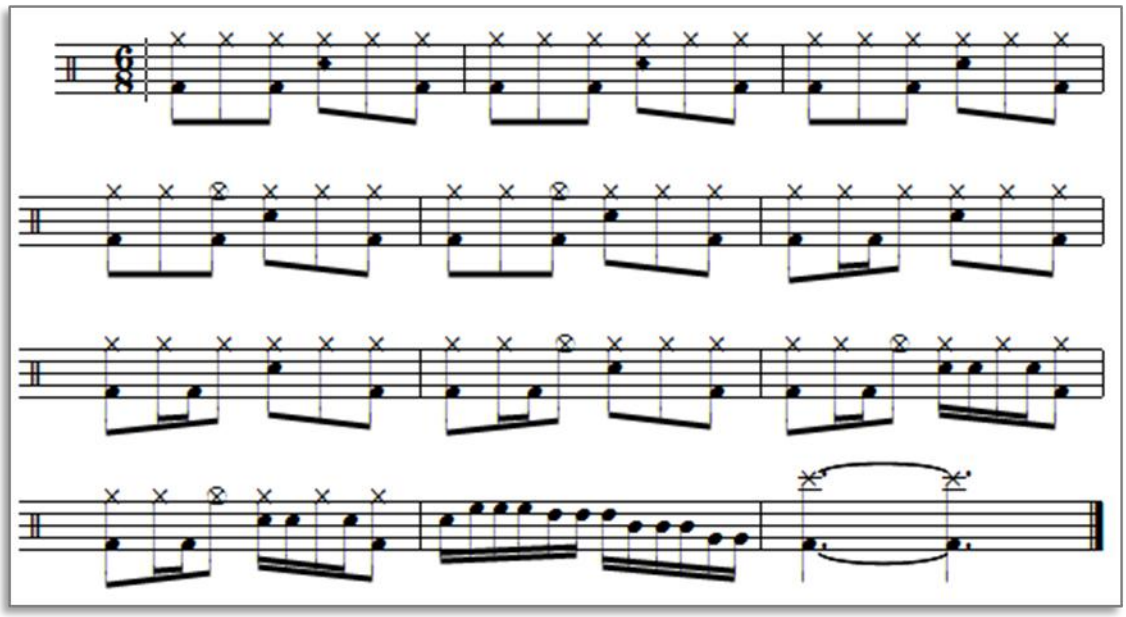

BÁSICO

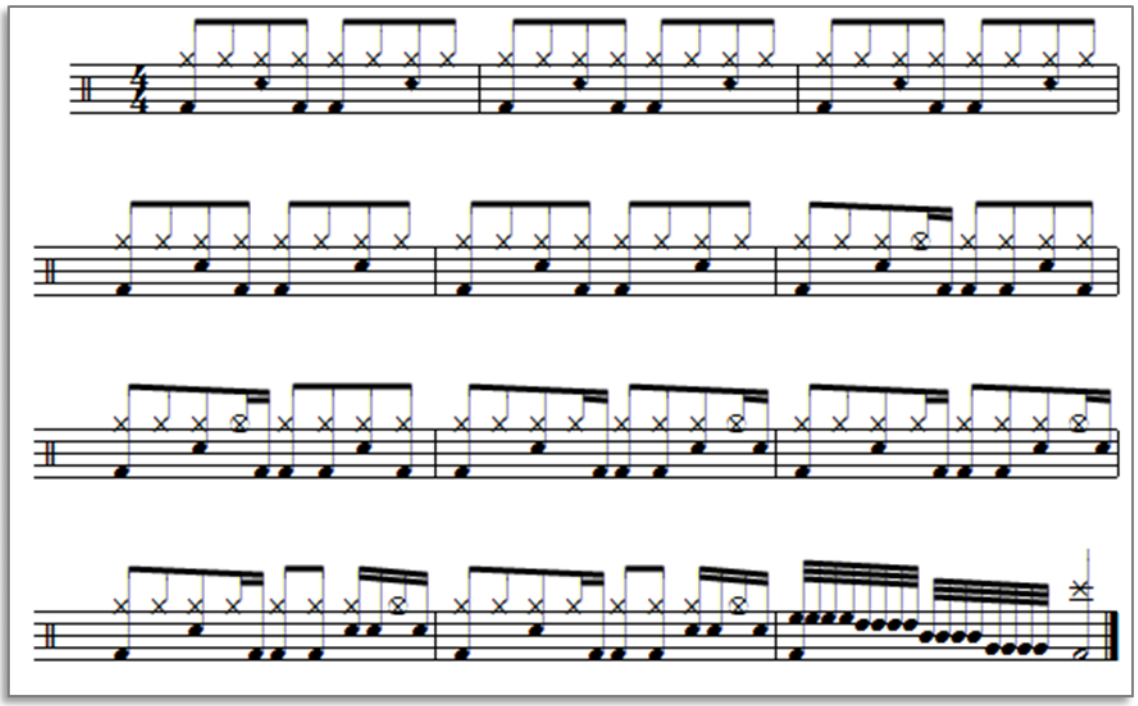

FOX

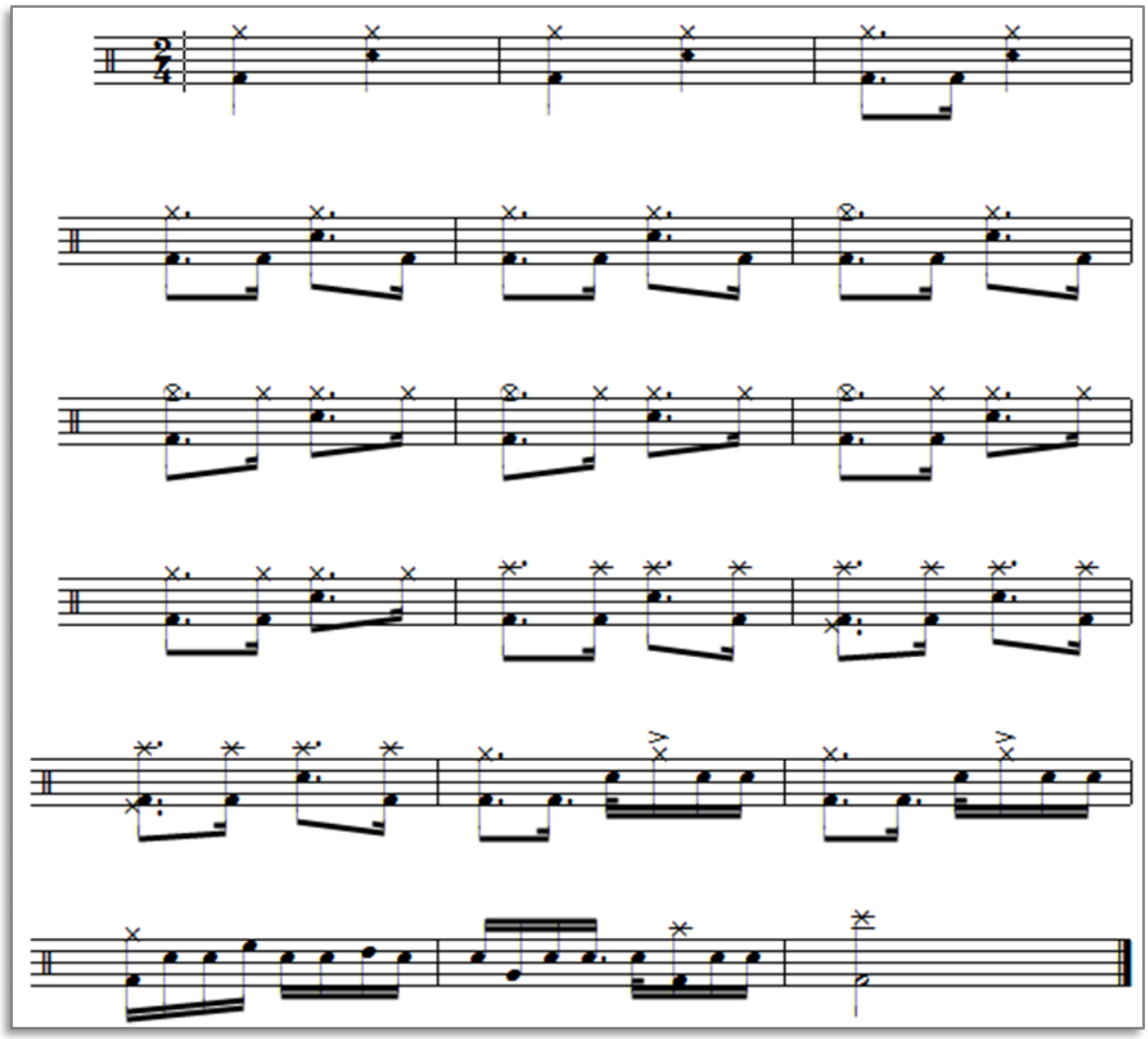

VALSEADO

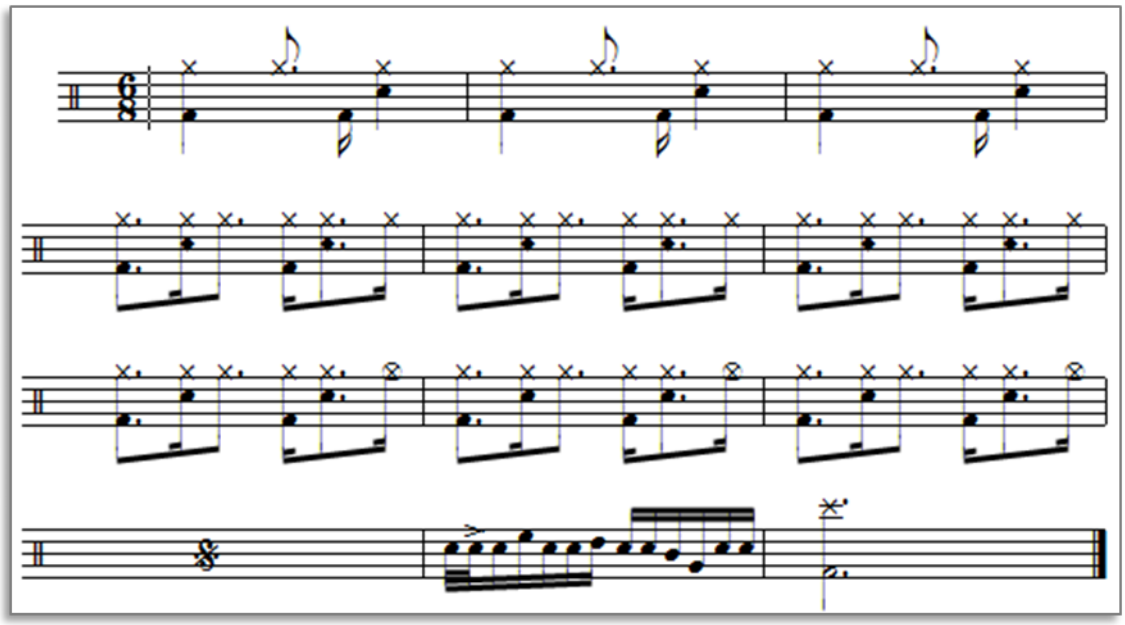

MARCHA

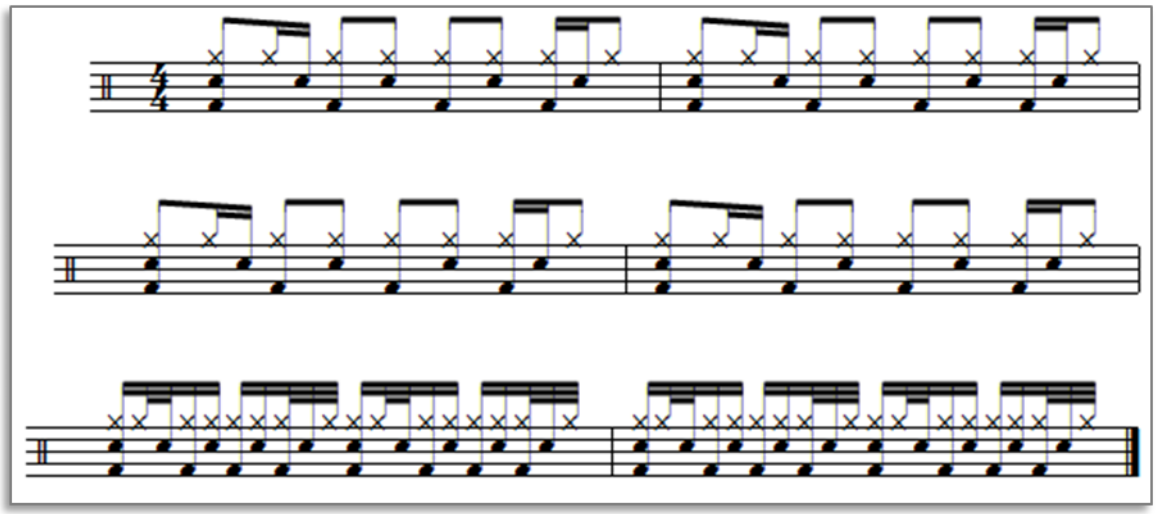

NOVO (Bossa Nova)

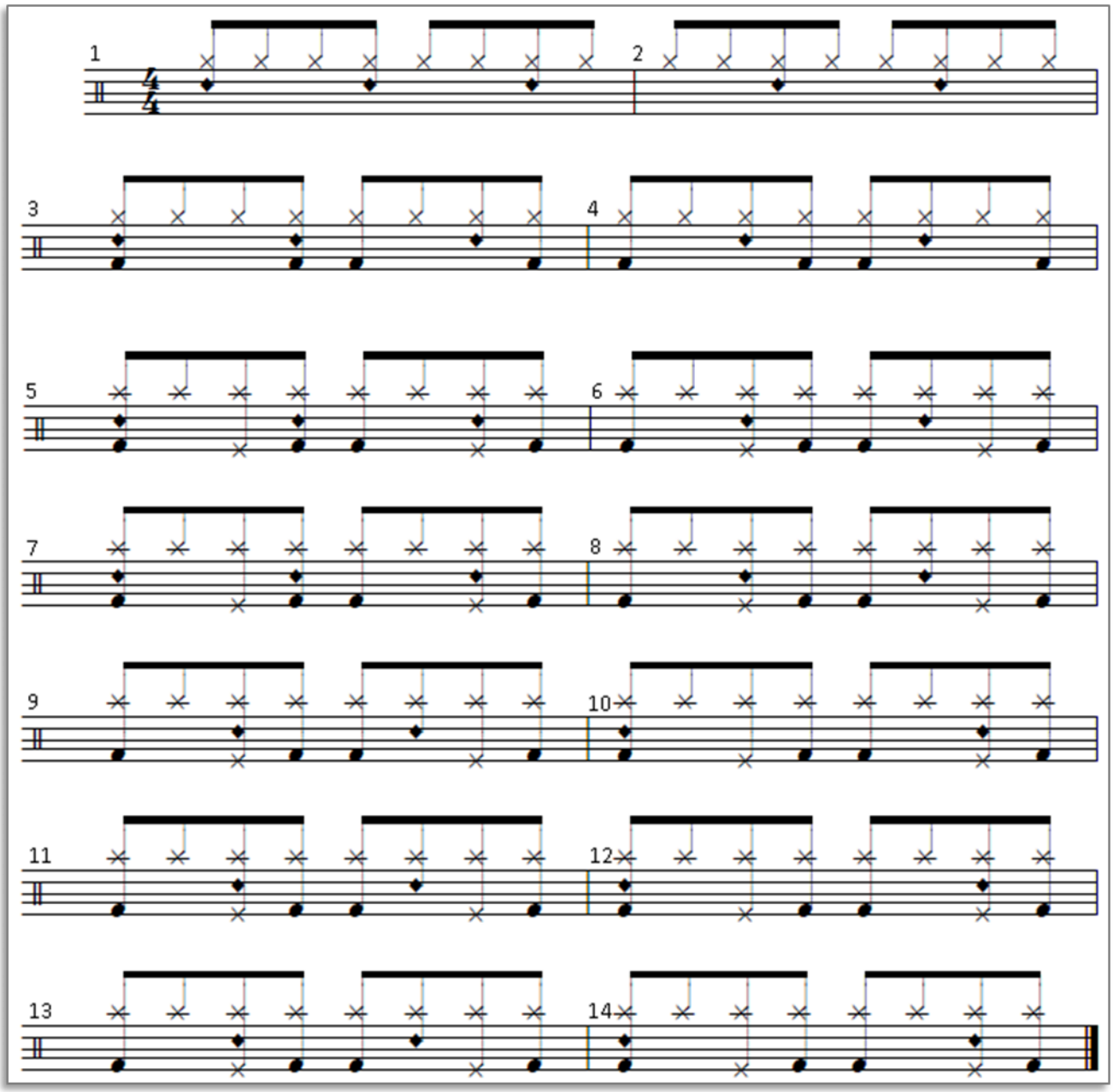

REPIQUE

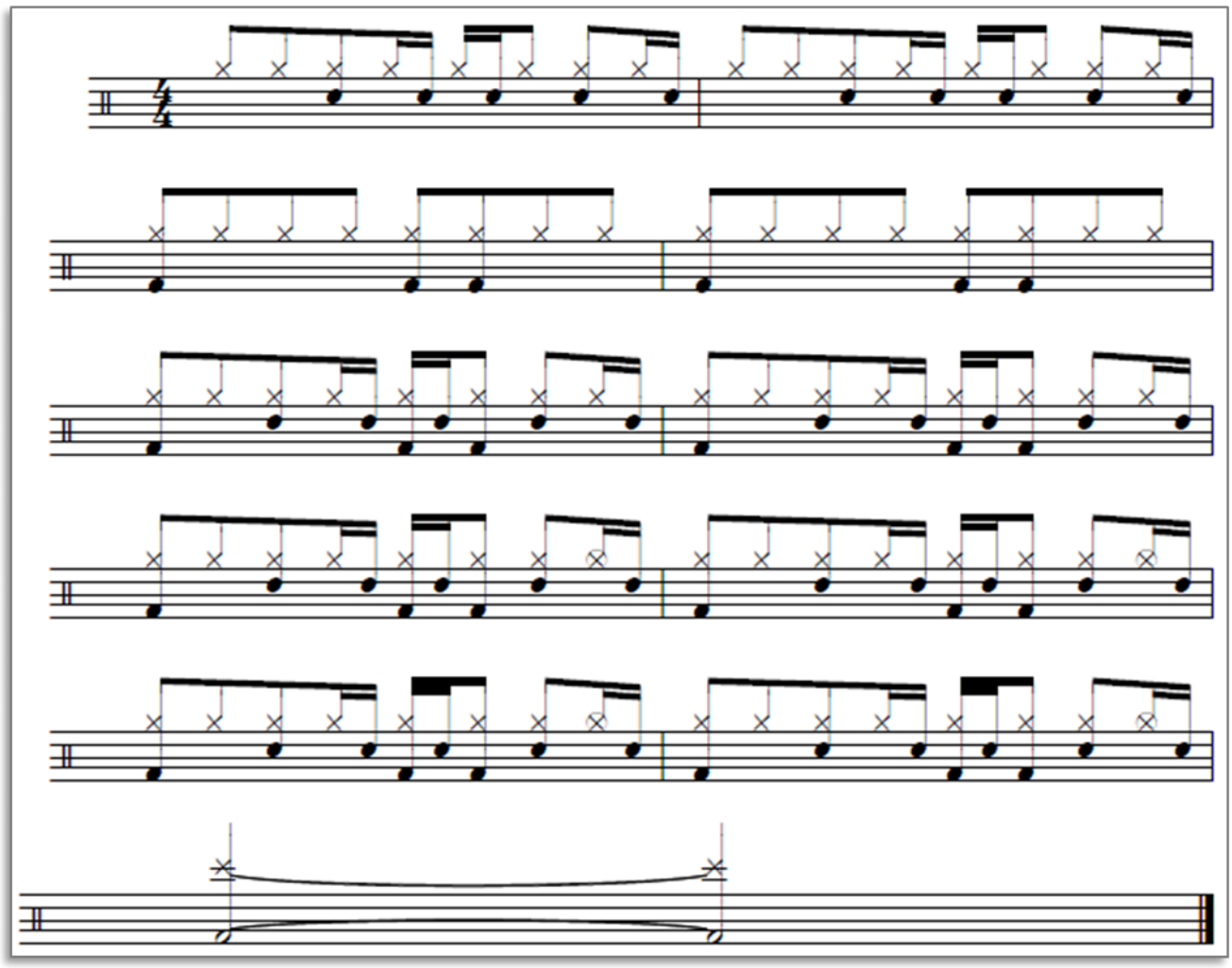

RUDIMENTOS

Cada um destes rudimentos usa os toques alternados, que devem ser dominados mesmo que você seja um iniciante ou um "Super Star". Os rudimentos de toques alternados vão nos ajudar a desenvolver velocidade e destreza entre as duas mãos.

SINGLE STROKE ROLL (RUFO SIMPLES)

Os rudimentos de toques alternados são fáceis de se entender, mas como todo exercício, exigem paciência, dedicação e um estudo constante (se possível diário). O exemplo abaixo é apenas um gráfico de representação, não tente tocá-lo.

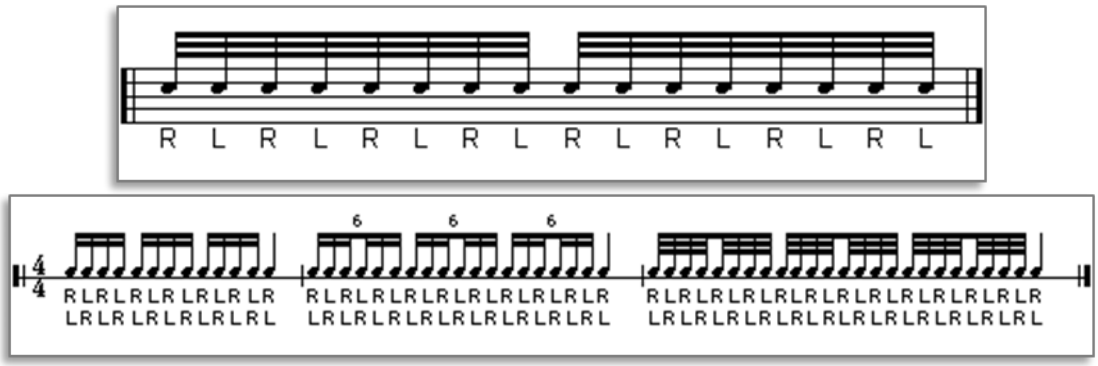
R L R L R L R L R L R L R L R L
6 6 6
R L R L R L R L R L R L R L R L

Este outro exercício ajuda a isolar o rebote de cada mão no Single Stroke Roll. Estar tenso quando tocamos os rudimentos de toques alternados é um problema comum. Quando você tocar o 2º compasso, esteja certo de que a mão esquerda está tão relaxada quanto no 1º compasso (idem para a mão direita nos compassos 3 e 4).

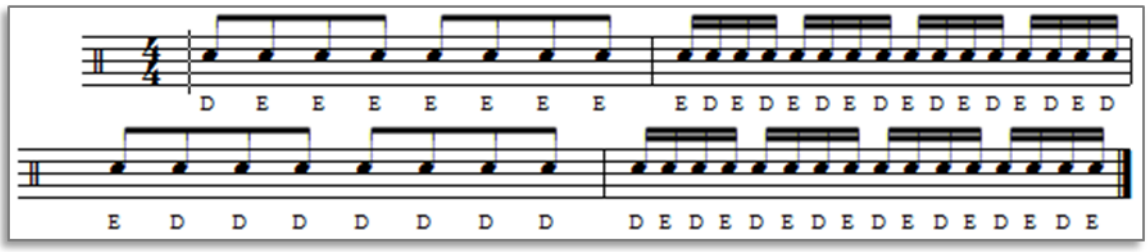

Este exercício é semelhante ao anterior, porém, usando tercinas. Procure prestar atenção aos movimentos e lembrando-se dos conceitos sobre rebote.

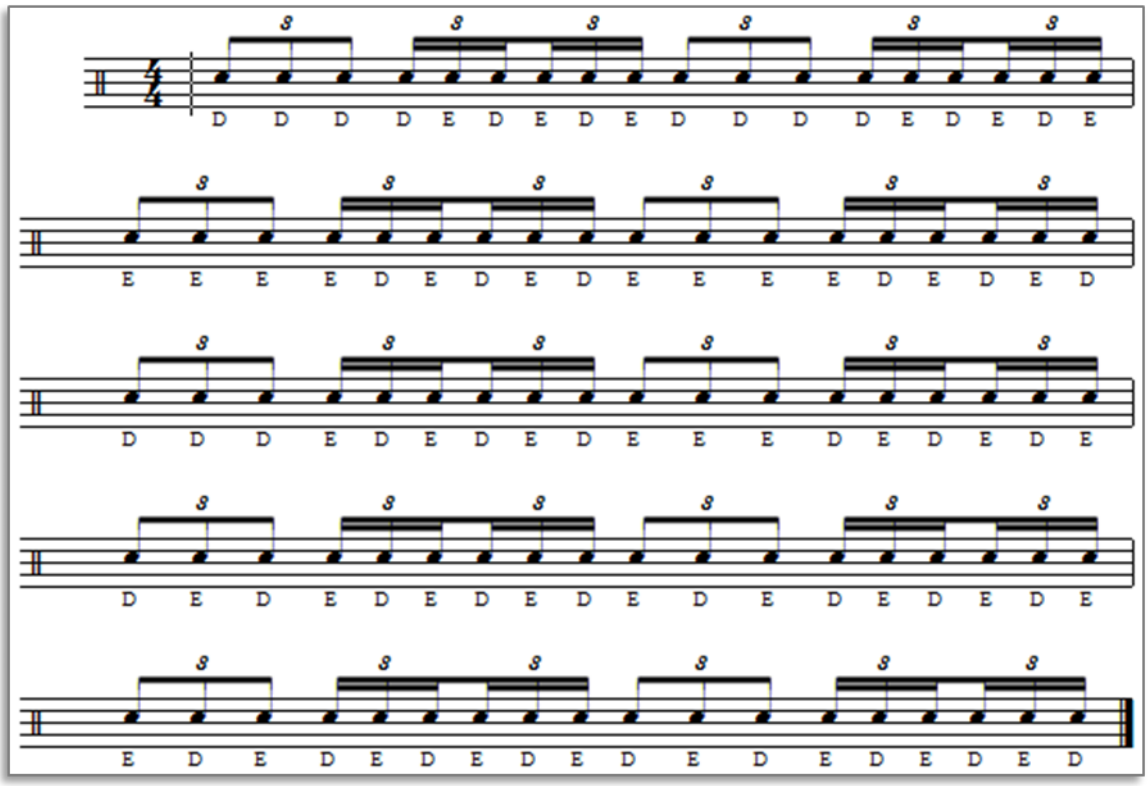

DOUBLE STROKE ROLL (RUFO DUPLO)

Os Rudimentos de Toque Duplo requerem uma grande coordenação entre os pulsos e dedos para ser executado corretamente. É recomendado aos iniciantes que "gastem" um bom tempo com os exercícios preparatórios antes de ir aos Rudimentos propriamente ditos. É necessário primeiro desenvolver uma batida dupla com um movimento relaxado e constante de cada mão.

A prática dos rudimentos de toque duplo é muito importante. Todo baterista deveria passar um bom tempo praticando o Long Roll (também chamado de Double Stroke Roll) para desenvolver os toques duplos. Os Rufos de 5, 7 e 9 tem bastante aplicação em fills e em improvisação, além de fortalecer e desenvolver os músculos dos dedos, pulsos e antebraços.

Para desenvolver um Rufo com qualidade, é importante desenvolver um toque duplo com movimentos relaxados. Se você entendeu os conceitos relacionados aos rudimentos de batida dupla, vamos aos exercícios.Quando tocá-lo num andamento mais lento, você vai usar 2 movimentos (relaxados) de pulso. Por enquanto não use o rebote, primeiro é importante desenvolver um controle do pulso. Assim que você aumentar o andamento tente controlar as duas batidas com os dedos. Na segunda batida aperte levemente a baqueta para dar um pouco mais de volume do que na primeira.

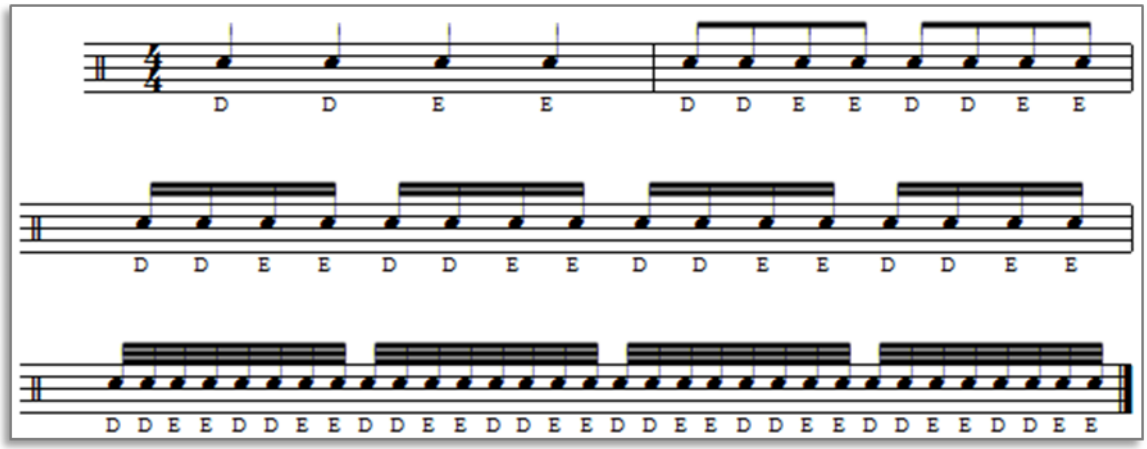

É interessante praticar esse exercício numa superfície que não provoque o rebote da baqueta, como uma lista de telefones. Isso vai requerer um relaxamento do pulso e atenção aos movimentos. Primeiro pratique cada compasso como um exercício separado. Depois de dominá-los, pratique do começo ao fim sem parar.

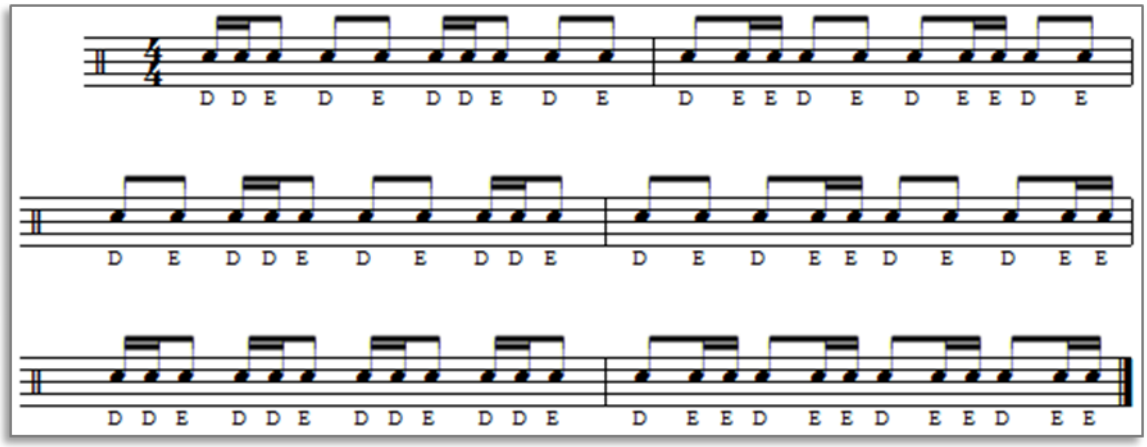

BUZZ ROLL (RUFO DE PRESSÃO)

Para este toque o estudante deve começar a treinar BEM LENTO em semínimas ou colcheias; no momento do toque a baqueta na pele, ao invés de deixar a baqueta voltar para cima (Rebote), pressione BEM LEVEMENTE o "grip" (Pinça entre os dois dedos que são usados para segurar a baqueta); vá alternando as mãos em semínima ou colcheias. Você deve dominar bem o Doble Stroke Roll para conseguir executar o Buzz Roll.

Um toque deve "repicar" até que o próximo toque (com a outra mão) comece, de preferência deve até sobrepor um pouco. O ideal é que não haja espaços sem aquele "brrrrrrrr" (som característico do Buzz Roll – daí o seu nome) e deve preencher bem o espaço entre um toque e outro. Quanto mais apertar o "grip" mais rápidos vão ser os rebotes. Não use muita tensão, apenas "freie" a baqueta no momento do toque na pele e relaxe em seguida para prolongar mais o Rufo. E gradualmente vá aumentando a velocidade.

Aqui, usaremos o sinal de abreviatura para executarmos os rufos. Comece devagar, à medida que você aumentar o andamento procure se concentrar na pressão dos dedos sobre as baquetas. Se as baquetas estiverem muito soltas, o rebote sairá bem "aberto" e se as baquetas estiverem muito presas, as notas soarão como um "buzz".

PARADIDDLE

Os Paradiddles são um dos rudimentos mais importantes de se praticar porque, se você aprendê-lo corretamente, você vai ter controle sobre TRÊS dos CINCO movimentos básicos requeridos na prática da bateria. São eles - UPSTROKE, DOWNSTROKE e o TAP. Procure dominar esses conceitos que são essenciais na execução da bateria.

- Single Paradiddle
- Double Paradiddle
- Triple Paradiddle
- Paradiddle-diddle
- Paradiddle-groove
- Paradiddle-groove em 7/8

Estaremos estudando os dois primeiros: Single Paradiddle e o Double Paradiddle.

SINGLE PARADIDDLE

Os primeiros três toques que você vai aprender no Single Paradiddle serão aplicados a todos os rudimentos e técnicas que você vai usar quando tocar um instrumento de percussão. Trabalhe duro para dominar cada conceito. Não "corra" simplesmente através dos exercícios. Vamos manter a cabeça aberta para aprendermos novos conceitos.

Como já citamos, o Single Paradiddle é uma combinação de três tipos de técnicas: o downstroke, o upstroke e o tap. Se você conhece o Paradiddle simplesmente como uma combinação de mãos, veremos aqui, alguns conceitos preparatórios:

DOWNSTROKE: toda vez que você bate (toca) num tambor, a baqueta sobe, em reação à força aplicada. Aprender a controlar a pressão da baqueta antes dela tocar na pele, é um dos aspectos mais importantes para se tocar bateria. Para se tocar o Downstroke (Toque acentuado) corretamente, você deve apertar levemente a mão na hora do impacto para controlar o rebote natural (sem esmagar a baqueta na pele).

Levante a baqueta na altura do ombro, mas mantenha o antebraço próximo ao corpo. Agora toque na caixa, apertando um pouco a baqueta na hora do impacto. A baqueta deve parar não mais que 2 centímetros acima da pele.

Enquanto você pratica esse exercício, pense em dois movimentos separados: o Downstroke e o movimento de levantar a baqueta – nota: *segure firmemente a baqueta no momento em que ela toca na pele, mas relaxe imediatamente após o impacto*.

UPSTROKE: é responsável pela fluência natural dos braços e pulsos quando tocamos os acentos. Para tocar o Upstroke, comece com a baqueta mais ou menos 2 centímetros acima da pele. Quando você toca uma nota suave, o pulso desce levemente. Continue o movimento do braço e traga a baqueta na altura do ombro, este é o Upstroke completo.

UP E DOWNSTROKE NO PARADIDDLE: vamos agora dar uma "parada" no movimento do Upstroke. Esta "parada" se refere ao movimento do pulso quando toca a nota não acentuada.

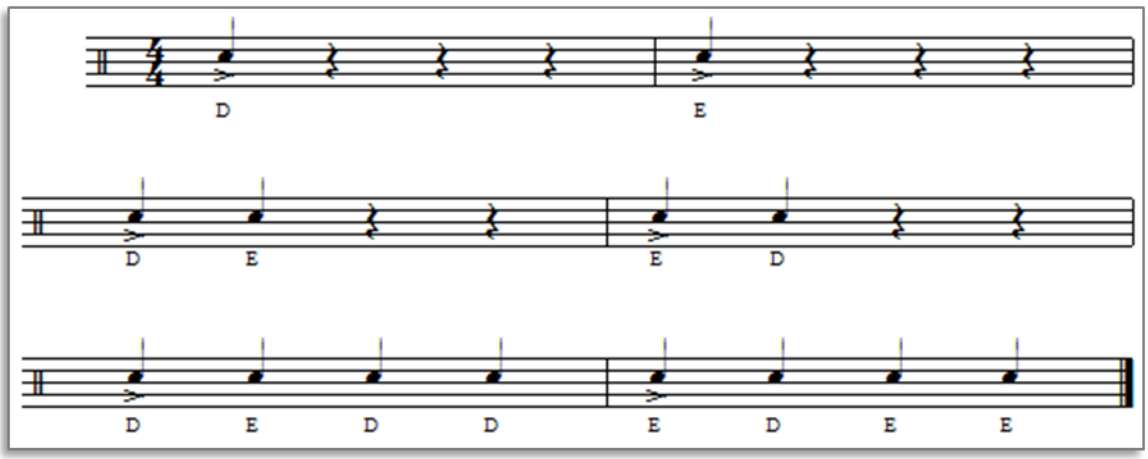

É importante que você veja o Paradiddle como uma combinação de diferentes movimentos, não apenas como uma combinação de toques simples e duplos. Lembre-se que o Downstroke deve ser tocado com um movimento relaxado do braço, parando a baqueta mais ou menos 2 cm acima da pele depois do impacto. Fique o mais relaxado possível no Upstroke e toque-o bem suave.

Finalmente chegamos ao Single Paradiddle completo. Antes de iniciá-lo, esteja certo de que você não tem nenhuma dúvida sôbre os conceitos anteriores (Upstroke e downstroke). Resta agora adicionar os Taps que no caso do Paradiddle, são as duas notas "suaves" tocadas com a mesma mão. Para os Taps, levante a baqueta uns 2 centímetros da pele, mantendo o pulso livre de qualquer tensão.

Assim temos o Paradiddle completo como pode ser observado nos compassos 5 e 6 da pauta acima.

DOUBLE PARADIDDLE

O Double Paradiddle é similar ao Single Paradiddle, adicionado de dois TAPS (ou um acento e um TAP, dependendo de como você tocá-lo). A outra diferença é que o Double Paradiddle possui um "feeling" de três batidas e o Single Paradiddle possui um "feeling" de duas batidas.

Antes de começar a estudar esse rudimento você precisa estar apto a tocar o Single Paradiddle e ter dominado as técnicas de UPSTROKE, DOWNSTROKE e TAP. Oficialmente, o Double Paradiddle tem apenas um acento, mas você também vai encontrá-lo escrito com dois acentos. É importante você aprender as duas versões porque elas têm uma diferença fundamental na maneira como são tocadas.

Vamos começar com a versão de um acento.

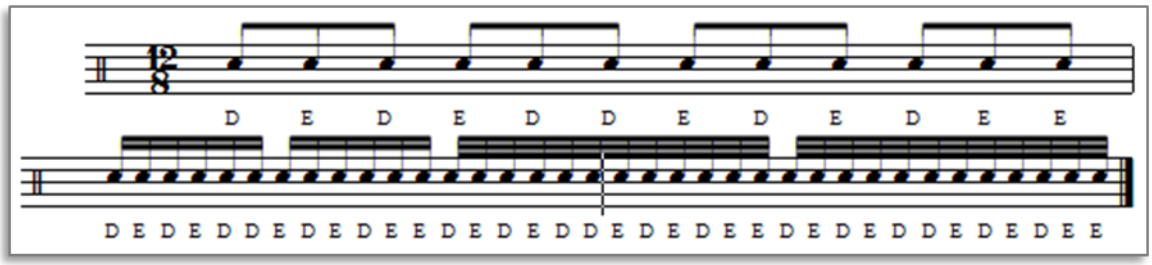

Este exercício divide o Double Paradiddle em alguns "passos" para que possamos nos concentrar nos movimentos das mãos. Comece com sua mão levantada, e toque o acento (DOWNSTROKE), lembrando-se de pressionar a baqueta com os dedos no momento do impacto para anular o rebote natural dela. As notas entre os acentos (chamadas de notas internas) devem ser o mais suaves possível. Quanto menos tensão você aplicar sobre os músculos, mais rápidos serão seus movimentos.

FLAM

Vamos dar início ao estudo da família do mais difícil dos rudimentos. Os Flams exigem muita atenção e muita prática. Se você nunca praticou o Flam antes, há alguns conceitos fundamentais que você deve dominar primeiro. São eles: o UP STROKE, o DOWNSTROKE, o TAP e o REBOTE. Se você já tem domínio sobre esses conceitos, vamos em frente.

FLAM ALTERNADO: O Flam Alternado é a base de todos os rudimentos da família dos Flams. Se você "gastar" um tempo agora desenvolvendo corretamente os fundamentos requeridos no Flam Alternado, todas as outras variações serão mais fáceis. Mas se você negligenciar esses conceitos básicos agora, você terá problemas mais tarde com os outros Rudimentos derivados deste. O Flam é composto de 2 notas - a apogiatura (nota pequena) e a nota principal.

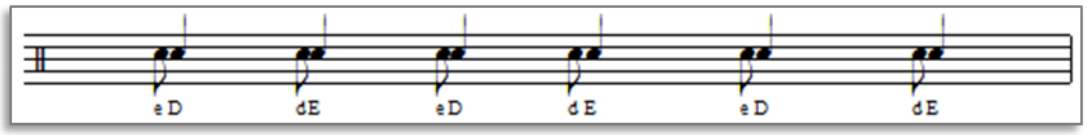

Sempre toque a apogiatura levemente (cerca de 2 cm acima da pele), não importando a velocidade ou volume da nota principal. Vamos ao exercício:

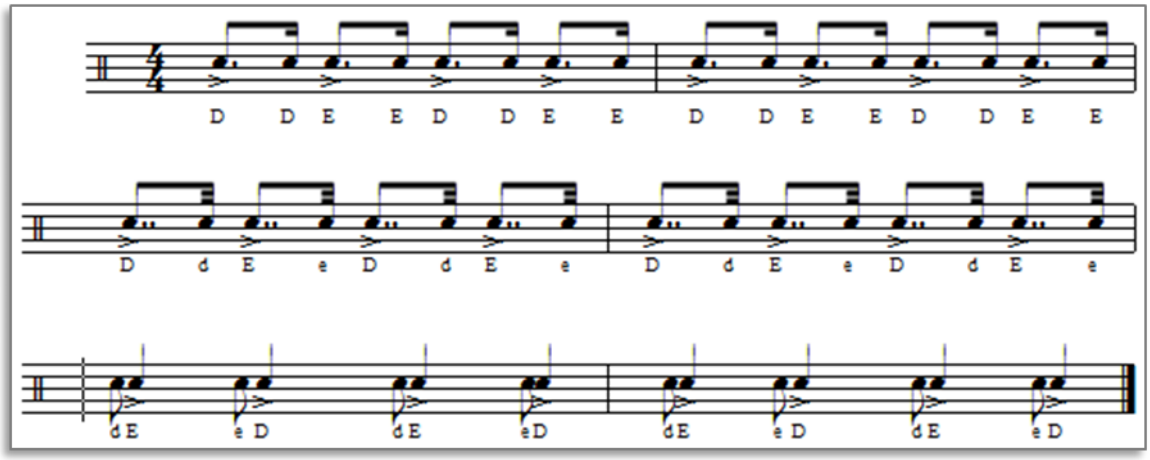

DRAG

Os Drags vão exigir um ótimo controle sobre o REBOTE DUPLO. Se você desenvolver bem os primeiros exercícios de Drag, não terá problemas com suas variações, pois são bem similares na sua estrutura.

Alternating Ruff (Rufo Alternado): Rufo Alternado (ou "Drag" como é geralmente chamado) é um rudimento de REBOTE, similar aos RUFOS. O Drag é composto de dois rebotes e uma nota principal.

Antes de começarmos os estudos deste rudimentos, devemos ter dominado os conceitos dos rudimentos de toque duplo(Roll Rudiments).

Em andamentos mais lentos, as apogiaturas são tocadas como dois rebotes separados. Use um movimento de pulso curto e relaxado. Em andamentos mais rápidos use os dedos para controlar os toques duplos.

A dificuldade do Drag está em fazer o rebote duplo "soar" consistente e uniforme. Este exercício vai ajudar a isolar o Drag na mão direita e depois na esquerda. Às vezes, para efeito de estudo, é interessante exagerarmos na altura da baqueta ao tocar a nota principal. Isto solidifica o conceito de "duas alturas" (apogiaturas movimento baixo e nota principal movimento alto).

Outro problema comum é o de tocarmos a nota principal como um rebote. Isso é natural, porque a mão direita "quer" fazer a mesma coisa que a mão esquerda está fazendo e vice-versa. Lembre-se de fazer a apogiatura próximas à pele e a acentuação da nota principal.

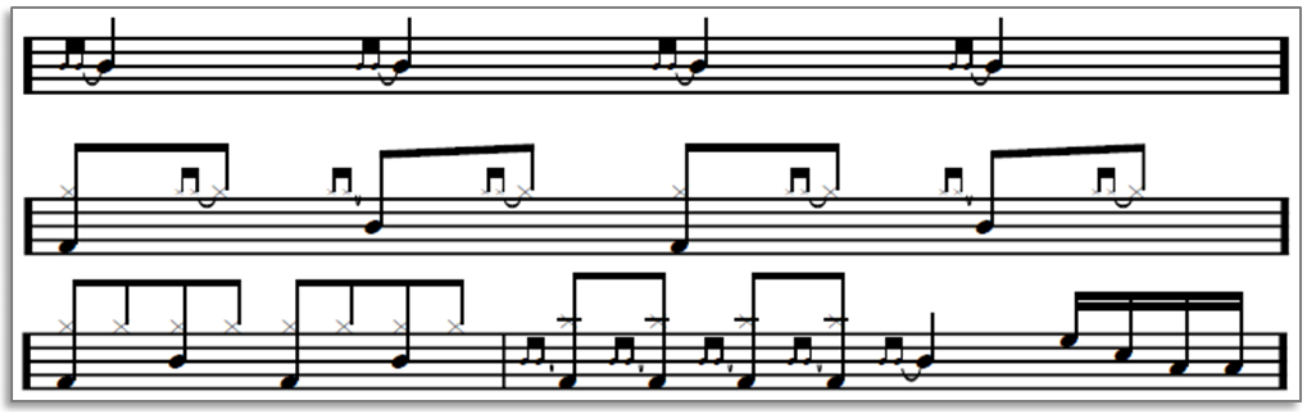

GLOSSÁRIO DE TERMOS DE BATERIA

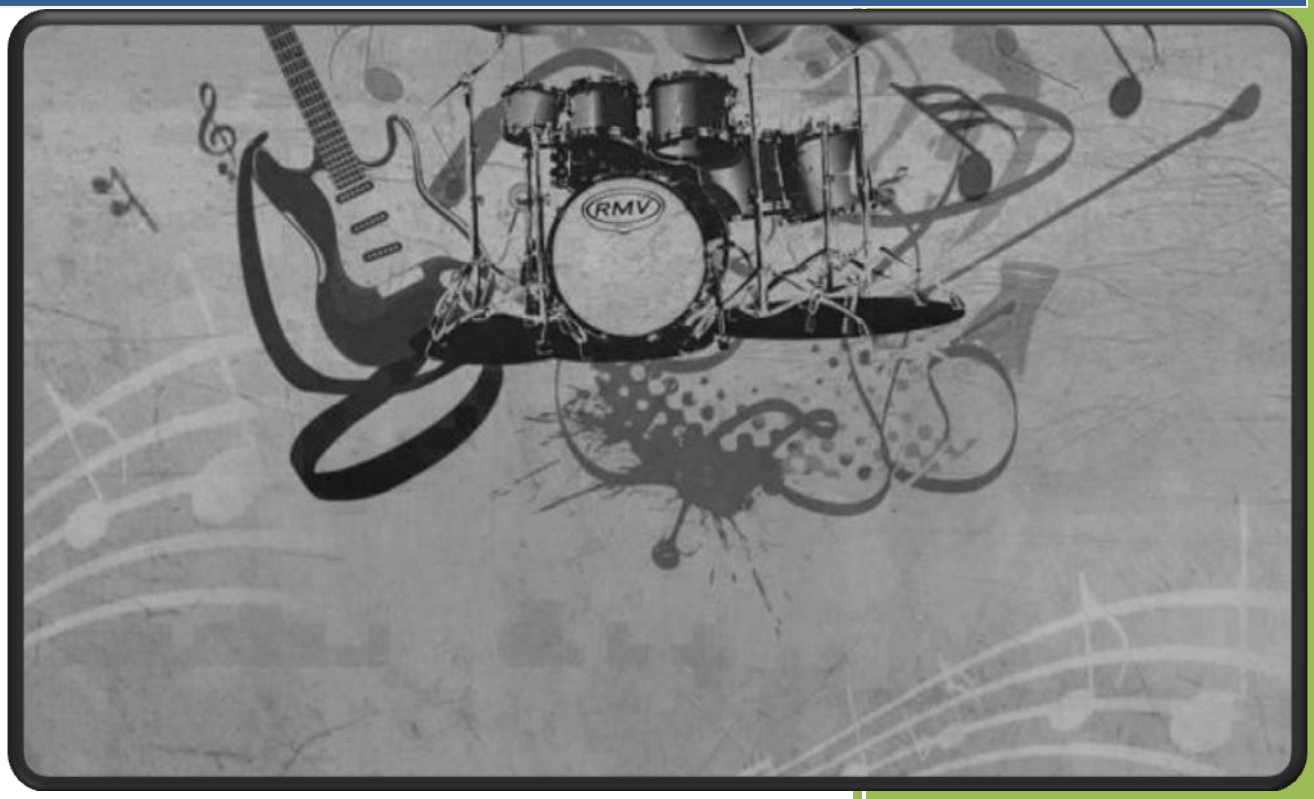

GLOSSÁRIO DE TERMOS DE BATERIA

PEÇAS DA BATERIA

AUTOMÁTICO: É o mecanismo que aciona a esteira. Ver Caixa.

BASS DRUM: Veja Bumbo

BATEDOR: Peça do pedal do bumbo que toca a pele. A "cabeça" do batedor pode ser feita em diversos materiais (feltro, plástico, madeira), que resultam em diferentes sons ao tocar a pele.

BELL: Ver Cúpula

BUMBO: O maior tambor do Kit. É tocado com o pé (ou pés) através do pedal. Seu diâmetro varia habitualmente entre 16'' e 26'' e a profundidade entre 14'' e 22''.

CAIXA: O principal tambor do kit, junto com o bumbo. Normalmente é um tambor raso, com profundidade entre 4'' a 10''. Sua principal característica é a existência de uma esteira de aço sobre a pele de resposta, acionada por um mecanismo que permite a regulagem de tensão e controla o contato com a pele.

CHIMBAL: É o conjunto de dois pratos contrapostos, montados em uma estante que permite o acionamento com os pés. Geralmente são usados pratos de menores dimensões, entre 10'' e 15''. Os pares de qualidade são formados de pratos de características diferentes, normalmente com o prato inferior mais pesado. É o prato mais versátil do kit, que permite ser tocado com os pés , com as mãos ou ambos.

CHINA: Prato de efeito caracterizado pela borda "invertida" e cúpula achatada. O som lembra gongos orientais, daí o nome. Normalmente é montado invertido, com a cúpula para baixo. Os diâmetros mais utilizados vão de 16'' a 20''.

CRASH: Prato de ataque. Utilizado para executar acentos de alto volume. As dimensões mais utilizadas estão entre 16'' e 20''.

CÚPULA: Porção do prato próxima ao furo central

ESTEIRA: Ver Caixa.

FLAT RIDE: Ride sem cúpula. Apresenta som mais seco e de menor volume que o ride convencional.

HATS OU HI-HATS: Ver Chimbal.

KICK: Sinônimo de Bumbo.

PEDAL: Mecanismo que converte o movimento do pé em um toque no bumbo com um batedor.

RIDE: Prato de condução. Geralmente o prato de maior diâmetro do kit, utilizado para marcar a condução do tempo, do mesmo modo que o Chimbal. As medidas variam entre 18'' e 22''. A medida mais utilizada é de 20".

SETUP: A bateria em si. O conjunto dos tambores, pratos, ferragens e acessórios que compõem a bateria. Também conhecido como Kit.

SNARE: Veja Caixa

SPLASH: Prato rápido de ataque. Utilizado da mesma maneira que o Crash, com acentos de menor volume. Os diâmetros vão de 08'' a 14''. Os mais utilizados tem 10''.

SURDO: Tambores de diâmetro entre 14'' e 18'' montados no chão ao lado do baterista. Complementam os tons com sons mais graves.

TONS OU TON-TONS: Tambores de diâmetro entre 6'' e 14'' montados à frente do Kit. Utilizados mais freqüentemente nas viradas.

TERMOS UTILIZADOS EM ESTUDO

ABERTURA: Toque no Chimbal fechado seguido imediatamente de uma liberação do pedal. A duração da abertura pode ser determinada na partitura. Pode ser também muito rápida com função de enfatizar um acento.

ACENTO: Nota tocada com mais volume.

BPM: Batimentos por minuto. É a referência do metrônomo para estudo. Em levadas pop/rock, geralmente os BPM marcam as semínimas (tempos 1, 2, 3, 4 do compasso). Veja também em Rudimentos.

BUZZ ROLL: Rufo de pressão; notas tocadas em alta velocidade e baixo volume, aproveitando o rebote da baqueta, resultando em um som sustentado e contínuo. Veja também em Rudimentos.

CHOP: Fill curto, que geralmente ocupa ¼ ou ½ compasso.

DOUBLES: Duas notas seguidas com o mesmo membro.

DOUBLE STROKE ROLL: Rufo duplo. Também conhecido como papa-mama. Cada mão toca duas vezes e se alterna com a outra, sempre seguindo os BPMs. Veja também em Rudimentos.

DRAG: Seqüência de 3 toques: um duplo muito leve (double grace) com uma das mãos seguido do acento com a outra. Interpretado como uma única nota. Veja também em Rudimentos.

FILL, VIRADA OU FRASE: pré-estudada que interrompe o groove e geralmente é utilizada para introduzir um novo trecho da música ou mudar o groove. Pode ser utilizado para abrir a música. Veja também Lick.

FIVE STROKE ROLL: Rufo de 5 toques: 2 de um lado, 2 de outro e o 5º de volta com a primeira mão, acentuado.

FLAM: Dois toques rápidos (um em cada mão) com o acento no segundo toque. Soa como um "trá" e é intepretado como um único tempo. Veja também em Rudimentos.

GHOST NOTES: Notas de baixa intensidade tocadas durante um groove, com objetivo de acrescentar swing.

GRACE NOTE: Nota fraca colocada junto a uma acentuação. Veja também Drag.

GRIP: Pegada. Modo de segurar a baqueta. Existem dois tipos de pegada mais utilizados: o Matched e o Traditional. No Matched as mãos seguram as baquetas do mesmo modo: palmas para baixo, pinça entre as falanges do polegar e do indicador, fazendo mola com os outros dedos. No Traditional, a mão esquerda (direita pros canhotos) segura a baqueta atravessada, com a palma voltada para cima, e a pinça entre o

polegar e a base do indicador; a mola é feita entre o dedo médio e o anular ou entre o rebote e o indicador. Veja também Pinça/Mola

GROOVE: Levada. A tocada “de fundo” da bateria.

HEEL UP/DOWN: Posições dos pés nos pedais. No Heel Up, o pedal é tocado com a ponta dos pés e o calcanhar erguido. No Heel Down, o pé fica totalmente apoiado na sapata, apoiado no calcanhar. Veja Também Pivot.

LICK: Frase pré-estudada encaixada no groove. Veja também Fill.

ODD: Fórmula de compasso alterada, muito usada em progressivo. As Odds mais utilizadas são 5/4 (Perfect Strangers by Ian Paice) e 7/4 (Limelight by Neil Peart).

PARADIDDLE: Combinação do Single com o Double Stroke Roll. A seqüência é do tipo DEDDEDEEDEDDEDEE. Veja também em Rudimentos.

PINÇA/MOLA: é a maneira de acionar o movimento da baqueta com a mão. A pinça é formada pelo firme agarramento da baqueta entre dois dedos. A mola corresponde ao acionamento do movimento com os demais dedos. A maneira de acionar varia com o grip. Veja também Grip.

PIVOT: Técnica utilizada para tocar doubles nos pedais. O primeiro toque é dado com a ponta do pé no meio da sapata do pedal em heel-up e o segundo é dado com o pé mais avançado, em heel-down.

RUDIMENTOS: Os rudimentos são frases percussivas originalmente criadas para o toque de caixa em bandas marciais ou fanfarra. Consistem em 14 séries de toques (e dezenas de variações) que são estudadas e memorizadas até sua execução automática. Os rudimentos mais utilizados são o Buzz Roll; o Single Stroke Roll, o Double Stroke Roll; o Five Stroke Roll; o Flam, o Drag e o Paradiddle.

SINCOPE OU SÍNCOPA; "inversão" do groove. Os tempos da caixa e do bumbo são "jogados" para frente, normalmente com atraso de uma colcheia. O resultado sonoro é uma impressão de atraso ou adiantamento do tempo. Essa técnica é utilizada de maneira escandalosa por Mike Portnoy.

SINGLE STROKE ROLL: Rufo simples; uma nota tocada alternadamente com cada mão; difere do Buzz porque segue uma fórmula de compasso. Veja também em Rudimentos.

SWING: O balanço do groove. A capacidade de gerar pulso.

Glossário pesquisado e retirado da Internet.

BIBLIOGRAFIA

WILLCOXON, Charley. The All American Drummer – 150 Rudimental Solos; Ludwig Music Publishing CO.

JOHNSTON, Mike. Linear Drumming; 2009.

GALVÃO, Zequinha. Prática de Bateria para Iniciantes. Editora LUMIAR.

MOTTA, Rui. Curso de Bateria – Método Play-A-Long, Volume 3, Nível Avançado. Editora Irmãos Vitale.

PAS, Percussive Arts Socyeti; http://www.pas.org.

MICHALKOW's, Mike. Drumming System. *Step-By-Step Video Lessons For All Skill Levels.*

Site http://www.batera.com.br/.

E outros sites de pesquisa sobre Bateria.